THE SARUM RITE

Breviarium Sarisburiense cum nota.

Tome B.

Fascicule 5.

Pages 225-263.

Proprium de tempore.

Adventus.

Dominica iiij.

Ebdomada iiij.

Edited by William Renwick.

HAMILTON ONTARIO.
THE GREGORIAN INSTITUTE OF CANADA.
MMVII.

The Sarum Rite is published by The Gregorian Institute of Canada/L'Institut grégorien du Canada, 45 Mercer Street, Dundas, Ontario, Canada L9H 2N8. The Gregorian Institute of Canada is affiliated with the School of the Arts, McMaster University.

The Sarum Rite is distributed over the internet through .pdf files located at: www.sarum-chant.ca

This document first published July 1, 2007.
Revised December 2007, July 2008, April 2011.

All rights reserved. This publication may be downloaded and stored on personal computers, and may be printed for purposes of research, study, education, and performance. No part of this publication may be uploaded, printed for sale or distribution, or otherwise transmitted or sold, without the prior permission in writing of the Gregorian Institute of Canada.

The Gregorian Institute of Canada/L'Institut grégorien du Canada is a charitable organization registered by the Federal Govenment of Canada.

www.gregorian.ca

© The Gregorian Institute of Canada, 2007.

[Pica de dominica quarta adventus.]

A. ¶ Littera dominicalis A. totum servitium de dominica usque ad versiculum iij. nocturni [exclusive][1] : deinde totum servitium de vigilia. Invitatorium [de vigilia nativitatis Domini][2] *Hódie sciétis.* 260. Ad matutinas memoria de dominica cum missa dominicali in capitulo cum prima et horis sicut notatum est in vigilia absque psalmo *Deus Deus meus réspice.* [et iv. proxime sequentibus].[3] *[21r.]*

Dominica infra octavas de sancto Silvestro : et medie lectiones de nativitate cum ℣. et ℟. de ij. nocturno.

Dominica infra octavas Epyphanie de servitio octavarum et memoria de martyribus [Luciano et sociis].[4]

B. ¶ Littera dominicalis B. totum servitium de dominica.

Feria ij. v. et vj. de commemorationibus.

Feria □. de feria : missa de vigilia sancti Thome.

Dominica sequente de nativitate Christi.

Sabbato de sancto Silvestro : medie lectiones de nativitate Christi : cum ℣. et ℟. de 2. nocturno.

C. ¶ Littera dominicalis C. totum servitium de dominica. Ad 1. Vesperas ℟. *Non auferétur.* 2□1.

Feria 2. de feria usque ad missam que erit de vigilia [sancti Thome apostoli],[5] ℟. hystorie dominicalis.

Feria 3. de [sancto Thoma][6] apostolo. Ad secundas vesperas solennis memoria festi loci : de adventu et de sancta Maria cum antiphona *Beáta es.* 85.

Feria 4. et 5. de commemoratione.

Feria 6. totum servitium de vigilia nativitatis.

D. ¶ Littera dominicalis D. totum servitium de dominica : nichil de vigilia nisi memoria tantum ad altam missam. 2. vespere erunt de sancto Thoma [apostolo][7] : et solennis memoria de dominica et sancta Maria.

Feria 3. et 4. de commemoratione.

Feria 5. de vigilia [nativitatis Domini].[8]

Dominica infra octavas de sancto Johanne.

E. ¶ Littera dominicalis E. totum servitium de dominica et festum [sancti Thome] differatur in crastinum : nisi fuerit festum loci : et 2. vespere erunt de apostolo : et solennis memoria de dominica et de sancta Maria. Ad 2. vesperas de apostolo : fiat

solennis memoria de sancta Maria cum antiphona *Sub tuam.* 126. Deinde solennis memoria de adventu.

Feria 3. de sancta Maria.

𝔉. ¶ Littera dominicalis 𝔉. de servitio dominicali. Ad 1. vesperas que erunt de apostolo fiat memoria de dominica et de sancta Maria solenniter cum antiphona *Beáta es.* 85. Vespere in dominica erunt de dominica et memoria de sancta Maria cum antiphona *Sub tuam.* 127.

Feria 2. de sancta Maria.

Dominica infra octavas nativitatis Domini de sancto Thoma [martyre].[9]

Dominica in vigilia epyphanie totum servitium de vigilia et medie lectiones de sancto Thoma. [In laudibus una antiphona.][10]

𝔊. ¶ Littera dominicalis 𝔊. de servitio dominicali.

Dominica infra octavas nativitatis Domini de nativitate Domini. Vespere erunt de sancto Silvestro cum memoriis ordine suo.

Feria 2. de sancto Silvestro : medie lectiones de nativitate. ℣. et ℟. de primo nocturno. [Vespere erunt de circuncisione Domini, sine ulla memoria.][11]

Dominica prima post circumcisionem dicitur de epyphania Domini.

Feria quarta [ad Matutinas][12] legatur expositio evangelii scilicet de dominica infra octavas.

ℭ *Dominica iiij. adventus Domini.*

Ad [j.] vesperas.

Ant. Benedíctus. [350].
Psalmus. Ipsum. [350].

Capitulum. Esaie 28. [: 16].

ECce ego mittam in fundaméntis Syon lápidem [: lápidem] [13] probátum angulárem, preciósum, in fundaménto fundátum, qui [14] credíderit in eum non confundétur.

℟. Non auferétur. 231.
Hymnus. Cónditor alme. 13.
℣. Roráte celi. 14.
Ant. O. 258-262. *Ps.* Magníficat. 48*.

Oratio.

EXcita quésumus Dómine poténtiam tuam et veni, et magna nobis virtúte succúrre : ut per auxílium grátie tue quod peccáta nostra[15] prepédiunt, indulgéntia tue propitiatiónis accéleret. Qui vivis [et regnas].

Memoria de sancta Maria. 20.

ℭ *Ad matutinas.*

AS:36; 1519:41r; 1531:21r.

Invit. VII.ii.

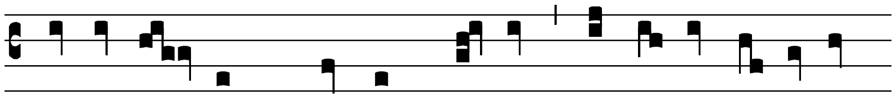

PResto-lán- tes * Re-demptó-rem le-vá-te cá-pi-ta 100344.

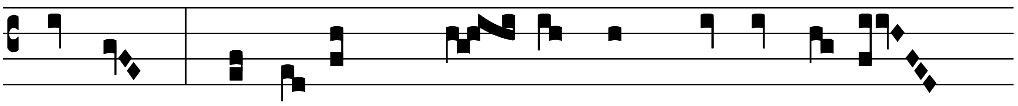

vestra. †Quó-ni- am pro- pe est re-démti- o

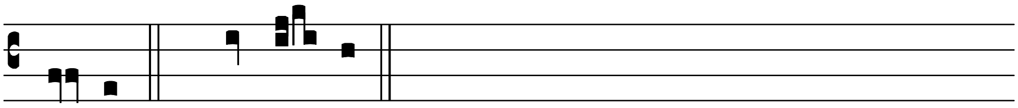

vestra. *Ps.* Ve-ní- te. 39*.

Hymnus antiphone psalmi et versus [sicut in psalterio][16] *ut in j. dominica adventus Domini.* 40.

[In primo nocturno.]

Legantur hec lectiones per ordinem ut supra patet feria 2. *dominica* 1. *adventus.*

Lectio j. Esaie 10. [: 10–15.] *[Legenda* 17.*]*

QUómodo invénit manus mea regna ydóli : sic et simuláchra eórum de Hierúsalem et de Samária. Nunquid non sicut feci Samárie et ydólis ejus : sic fáciam Hierúsalem et simuláchris ejus ? Et erit, Cum impléverit Dóminus cuncta ópera sua in monte Syon et in Hierúsalem : visitábo super fructum magnífici cordis regis Assur : et super glóriam altitúdinis oculórum ejus. Dixit enim, In fortitúdine manus mee feci : et in sapiéntia mea intelléxi et ábstuli términos populórum et príncipes eórum depredátus sum : et detráxi quasi potens in súblimi residéntes. Et invénit quasi nidum manus mea : fortitúdinem populórum. Et sicut colligúntur ova que derelícta sunt, sic univérsam terram ego congregávi : et non fuit qui móveret pennam, et aperíret os et ganníret. Nunquid gloriábitur secúris contra eum qui secat in ea ? Aut exaltábitur serra contra eum a quo tráhitur ? Quómodo si elevétur virga contra levántem se : et exaltétur báculus qui útique lignum est. Hec dicit Dóminus.

AS:36; 1519:41r; 1531:21r.[17]

6265. 1. Resp. I.

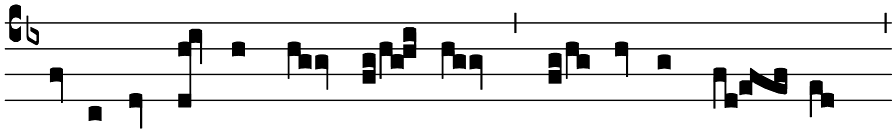

CAni-te tu-ba * in Sy- on, vo- cá-te gen- tes,

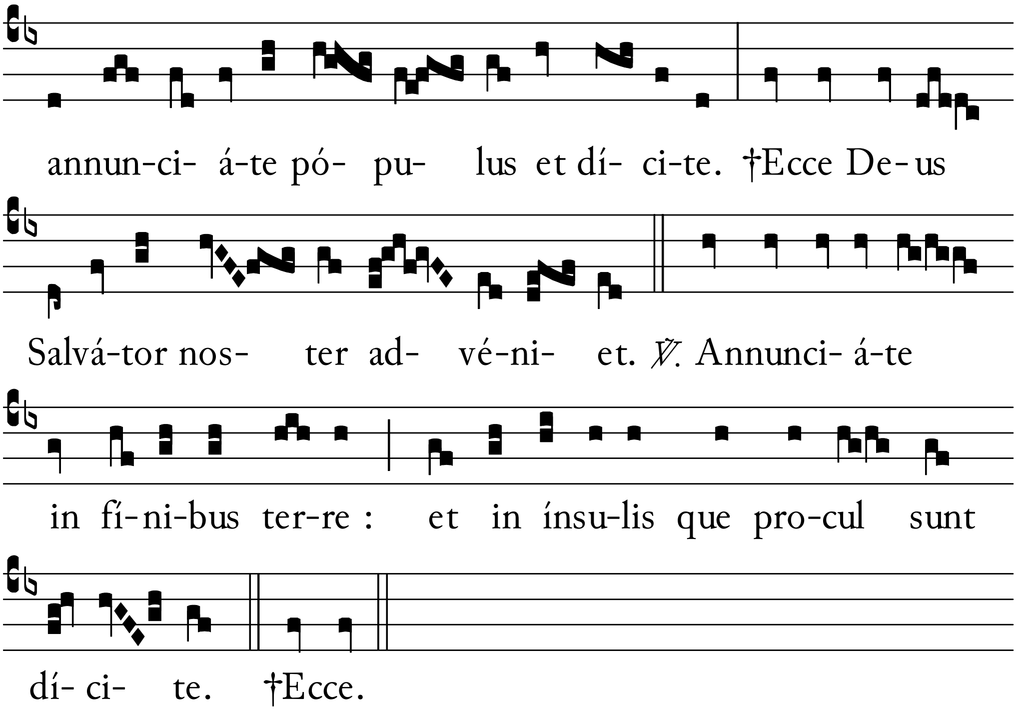

6265b.

Lectio secunda. *[Esaie* 10. : 16–21.*]*

PRopter hoc mittet dominátor Dóminus exercítuum in pínguibus ejus tenuitátem : et subtus glória ejus succénsa ardébit quasi combústio ignis : et erit lumen Israel in ignem : et Sanctus ejus in flammam. Et succendétur et devorábitur spina ejus et vepres in die una : et glória saltus ejus, et carméli ejus ab ánima usque ad carnem consumétur. Et erit terróre prófugus : et relíquie ligni saltus ejus pre paucitáte numerabúntur et puer scribet eos. Et erit, In illa die non adjíciet resíduum Israel et hi qui fúgerint de domo Jacob inníti super eo qui percútit eos : sed innitétur super Dóminum sanctum Israel. In veritáte relíquie converténtur : relíquie inquam Jacob *[21v.]* ad Deum fortem.

AS:37; 1519:41r; 1531:21v. [18]

2. Resp.
VII.

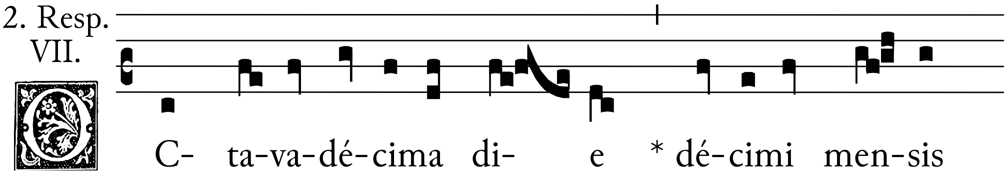

7886.

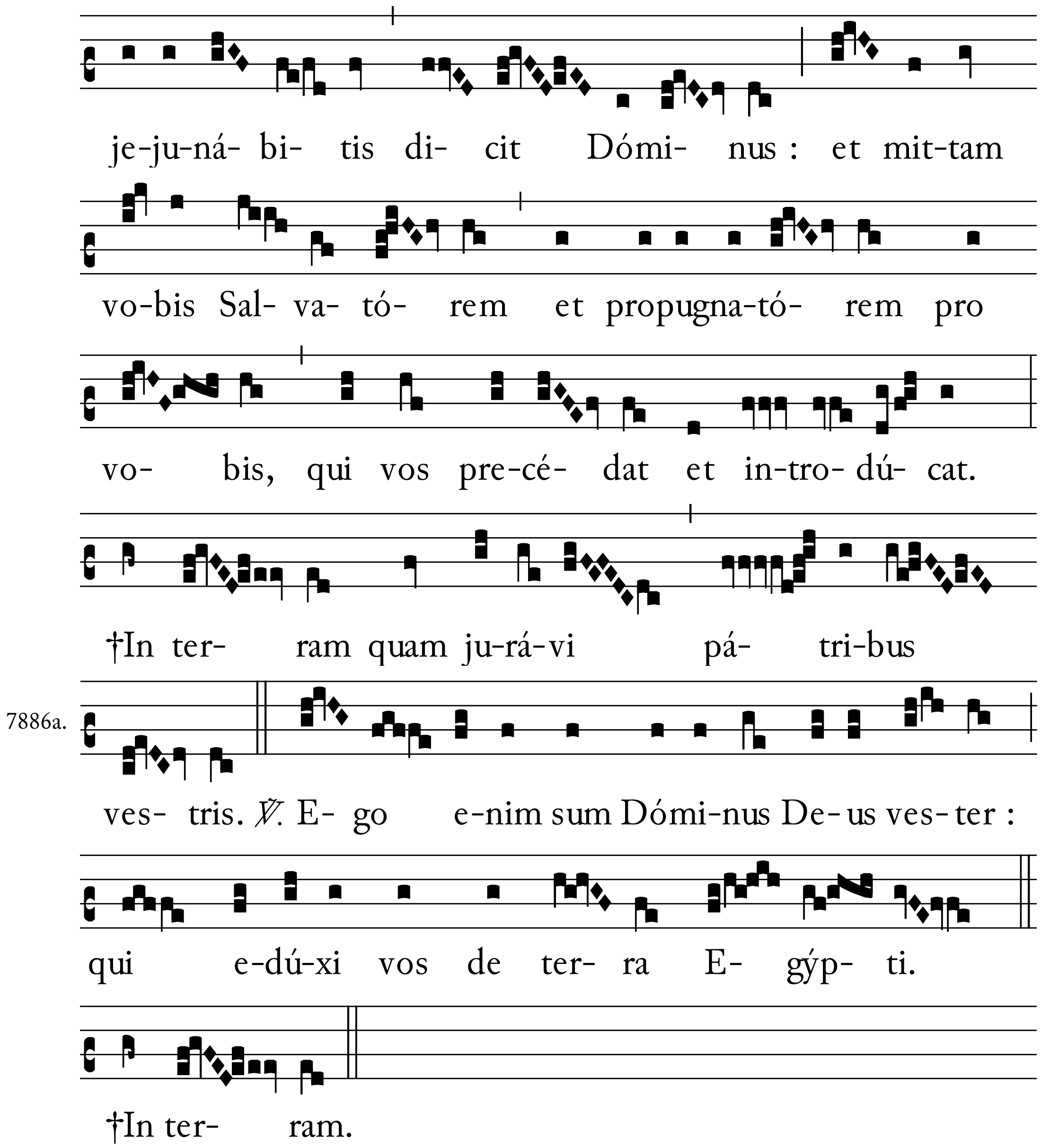

Lectio iij. *[Esaie* 10. : 22–29.*]*

SI enim fúerit pópulus tuus Israel quasi aréna maris : relíquie converténtur ex eo. Consummátio abbreviáta inundábit justíciam. Consummatiónem enim et abbreviatiónem Dóminus Deus exercítuum fáciet in médio omnis terre. Propter hoc hec dicit Dóminus Deus exercítuum, Noli timére pópulus meus habitátor Syon ab Assur. In

virga enim percútiet te : et báculum suum levábit super te in via Egýpti. Adhuc enim páululum modicúmque, et consummábitur indignátio mea : et furor meus supra scelus eórum. Et suscitábit super illum[19] Dóminus exercítuum flagéllum juxta plagam Mádian[20] in petra Oreb : et virgam suam super mare : et levábit eam in via Egýpti. Et erit, In die illa auferétur onus ejus de húmero tuo : et jugum ejus de collo tuo : et computréscet jugum a fácie ólei. Véniet in Aioth, transíbit in Magron : apud Magmas commendábit vasa sua. Transiérunt cursim Gábaa : sedes nostra. Hec [dicit Dóminus].

AS:37; 1519:41v; 1531:21v.[21]

3. Resp.
II.

7224.

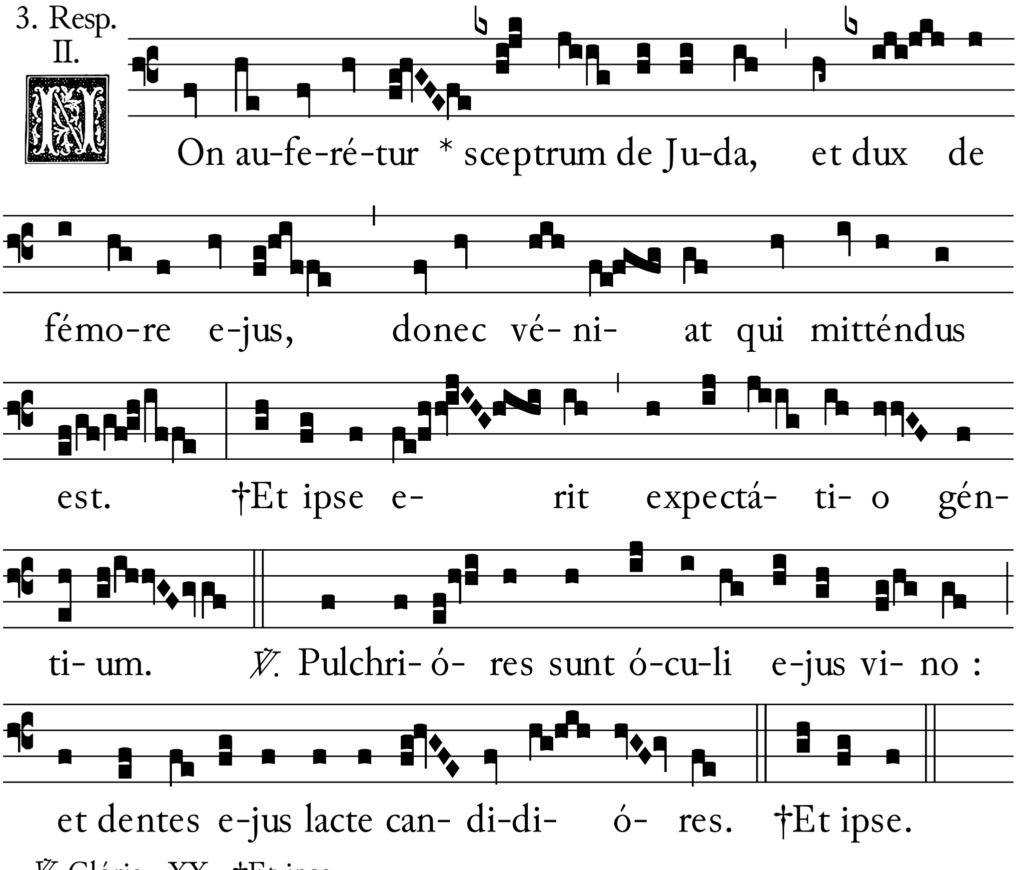

7224a.

℣. Glória. XX. †Et ipse.

ℭ *In secundo nocturno.*

Fiant medie lectiones de sermone beati Augustini episcopi. 4. de tempore, cap.2.[22]

Lectio iiij.

VOs inquam convénio o Judéi : qui usque in hodiérnum diem negástis Fílium Dei. Nonne vox vestra est illa, quando eum videbátis mirácula faciéntem, atque tentántes dicebátis, Quoúsque ánimas nostras suspéndis ? Si tu es Christus : dic nobis palam ? Ille autem ad consideratiónem miraculórum vos mittébat dicens, Opera que ego fácio : ipsa testimónium pérhibent de me : ut Christo testimónium dícerent, non verba sed facta. Vos autem non agnoscéntes Salvatórem, qui operabátur salútem in médio terre vestre : adjiciéntes in malo aístis, Tu de teípso testimónium dicis : testimónium tuum non est verum. Sed ad hec ille quid vobis respónderit, advértere noluístis. Nonne scriptum est in lege vestra : quia[23] duórum hóminum testimónium verum sit ? Prevaricatóres legis : inténdite legem. Testimónium quéritis de Christo ? In lege vestra scriptum est : quod duórum hóminum testimónium verum sit. Procédant ex lege, non tantum duo : sed étiam plures testes Christi : ut convíncant auditóres legis nec factóres. Dic Esáya testimónium[24] Christo. Ecce (inquit) virgo in útero concípiet et páriet fílium, et vocábitur nomen ejus Emmánuel : quod est interpretátum Nobíscum Deus. Accédat et álius testis. Dic et tu Hieremía testimónium Christo. Hic est (inquit) Deus noster, et non estimábitur álius absque illo : qui invénit omnem viam sciéntie, et dedit eam Jacob púero suo, et Israel diléсto sibi. Post hec in terris visus est : et cum homínibus conversátus est. Ecce duo testes idónei ex lege vestra : ex quorum testimónio non sunt compúncta corda vestra. Sed álii atque álii ex lege Christi testes introducántur : ut frontes duríssime inimicórum conterántur. Véniat et ille Dániel sanctus júvenis quidem etáte, sénior vero sciéntia ac mansuetúdine : et convíncat omnes falsos testes. Sicut convícit senióres impudícos, ita suo testimónio Christi cónterat inimícos. Dic sancte Dániel, dic de Christo quod nosti. Cum vénerit (inquit) sanctus sanctórum : cessábit únctio vestra. Quare illo presénte cui insultántes dicebátis, Tu de te testimónium dicis, testimónium tuum non est verum, cessávit únctio

vestra nisi quia ipse est qui vénerat sanctus sanctórum ? Sed si (sicut vos dícitis) nondum venit, sed expectátur ut véniat sanctus sanctórum : demonstráte unctiónem. Si autem (quod est verum) cessávit únctio vestra : agnóscite venísse sanctum sanctórum. Ipse est enim et lapis ille abscíssus de monte, sine mánibus concidéntium, id est Christus natus de vírgine sine mánibus complecténtium, qui tantum crevit, ut mons magnus fíeret, et impléret univérsam fáciem terre. De quo monte dicit prophéta, Veníte ascendámus in montem Dómini. Et de quo David dicit, Mons Dei mons
[22r.] uber : ut quid suspicámini montes incaseátos, montem in quo plácuit Deo habitáre in ipso ? Cum enim ipse Dóminus Christus discípulos suos interrogáret, quem [25] dícerent esse hómines Fílium hóminis : respondérunt, Alii Helíam, álii Hieremíam,[26] aut unum ex prophétis. Et ille, Ut quid suspicámini montes incaseátos, montem in quo plácuit Deo habitáre in eo ? Hunc cognóvit[27] Petrus dicens : Tu es Christus Fílius Dei. Agnóvit montem, et ascéndit in montem, testimónium dixit veritáti, et diléctus est a veritáte. Supra petram fundátus est Petrus, ut mortem suscíperet illum amándo : quem ter negáverat timéndo. Tu autem.

AS:37; 1519:42r; 1531:22r.[28]

4. Resp. III.

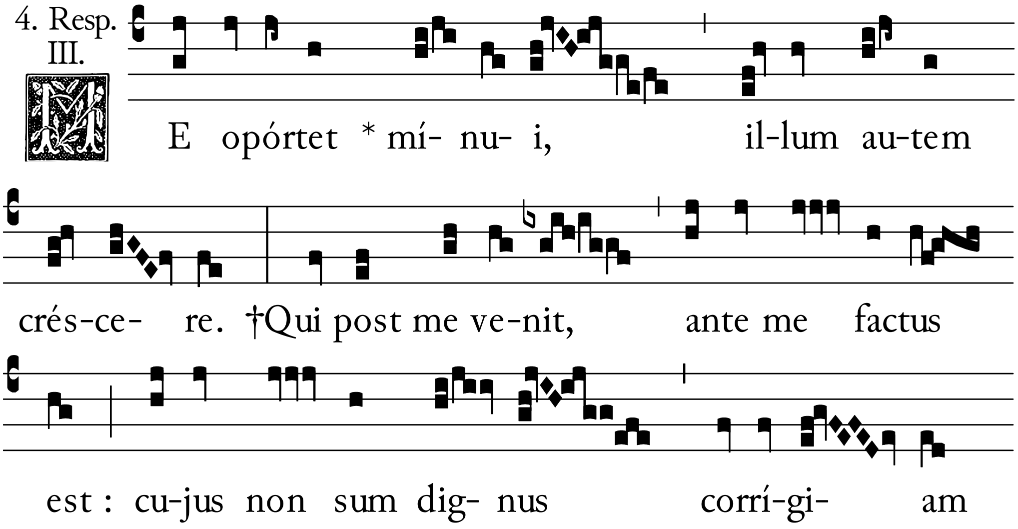

7137.

7137a.

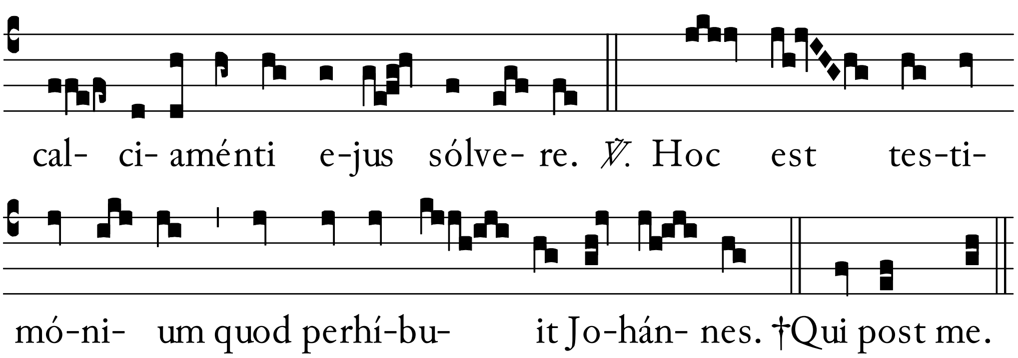

Lectio v.

DIc et tu Móyses legislátor dux pópuli Israel : testimónium Christo. Prophétam vobis suscitábit Deus de frátribus vestris. Omnis ánima que non audíerit prophétam illum : exterminábitur de pópulo suo. Prophétam autem dictum esse Christum : ipsum audi in evangélio. Non est (inquit) prophéta sine honóre : nisi in pátria sua. Accédat autem David sanctus, testis fidélis, ex cujus sémine procéssit ipse, cui lex et prophéte testimónium dicunt : dicat et ipse de Christo. Adorábunt (inquit) eum omnes reges terre : omnes gentes sérvient illi. Cui sérvient ? Dic cui sérviunt ? Vis audíre cui ? Dixit Dóminus Dómino meo : Sede ad déxteram meam. Donec ponam inimícos tuos : scabéllum pedum tuórum. Et expréssius atque nominátim, Quare (inquit) tumultuáte sunt gentes, et pópuli meditáti sunt inánia ? Astitérunt reges terre et príncipes convenérunt in unum : advérsus Dóminum et advérsus Christum ejus. Accédat et álius testis. Dic et tu Abacuch prophéta testimónium Christo. Dómine (inquit) audívi audítum tuum et tímui : considerávi ópera tua et expávi. Que ópera Dei iste mirátus expávit ? Nunquid fábricam mundi iste mirátus expávit ? Absit, Sed audi ad quid expávit. In médio (inquit) duum animálium cognósceris. Opera tua Deus Verbum caro factum est. In médio duum animálium cognósceris. Qui quoúsque descendísti : expavéscere me fecísti : quia Verbum per quod facta sunt ómnia : in presépio jacuísti. Agnóvit bos possessórem suum : et ásinus presépe dómini sui. In médio duum animálium cognósceris. Quid est in médio duum animálium cognósceris nisi aut in médio duórum testamentórum, aut in médio duórum latrónum, aut in médio Móysi et

Helíe cum eo in monte sermocinántium ? Ambulávit inquit verbum et exívit in campis : Verbum caro factum est : et habitávit in nobis. Hoc et Hieremías ait, Post hec in terris visus est : et cum homínibus conversátus est. Ecce quemádmodum sibi convéniunt testes veritátis : ecce quemádmodum convíncunt fílios falsitátis. Tu autem.

AS:38; 1519:42r; SB:cxxix.[29]

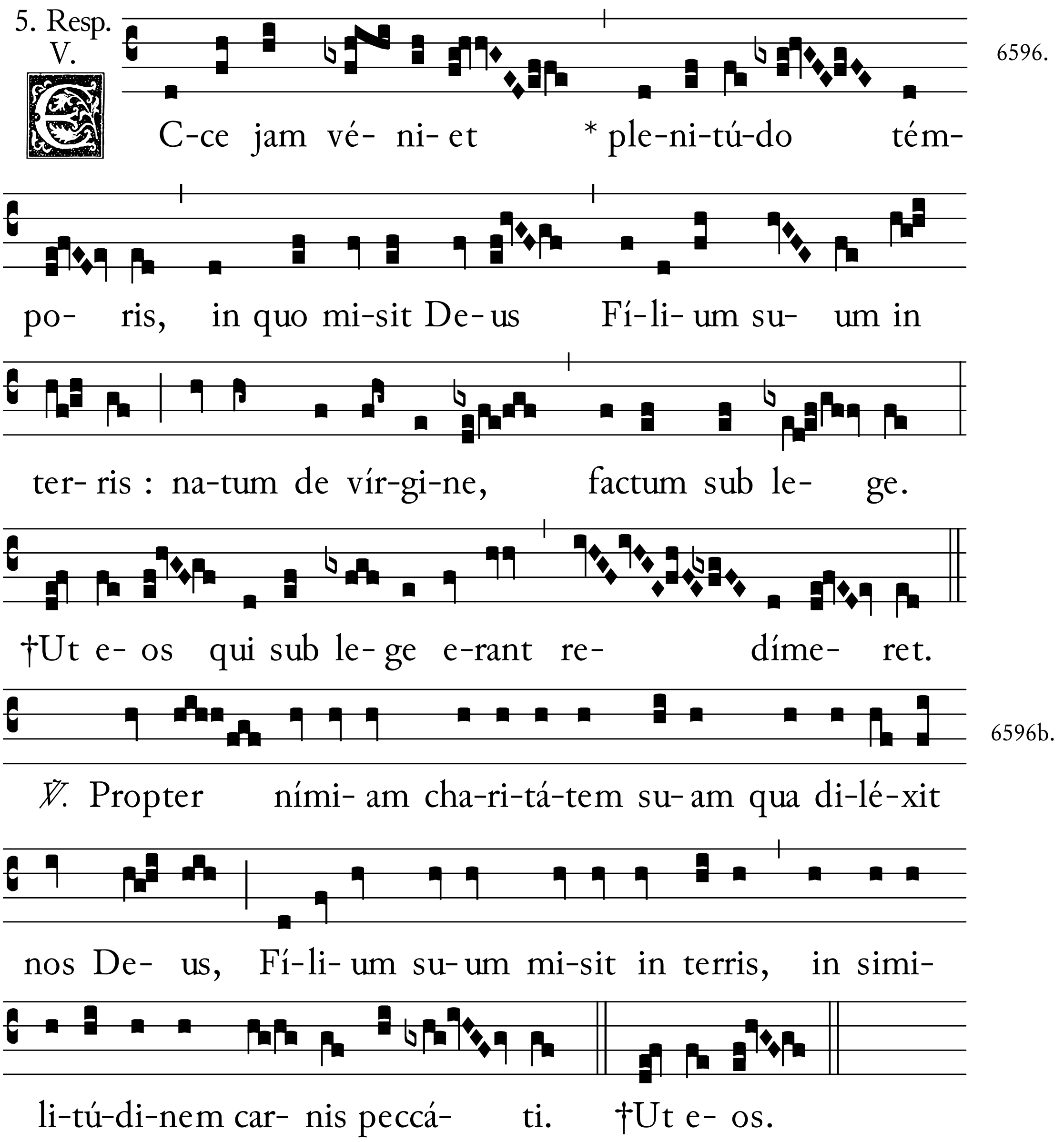

Lectio sexta.[30]

SUfficiunt vobis ista o Judéi, an adhuc ad vestram confusiónem, ex lege et ex gente vestra, álios introducémus testes : ut illi testimónium perhíbeant, cui pérdita mente insulántes dicebátis : Tu de teípso testimónium perhíbes, testimónium tuum non est verum ? Quod si velim ex lege et ex prophétis ómnia que de Christo sunt dicta collígere : facílius me tempus quam cópia déserit. Verúntamen senem illum ex gente vestra natum, sed in erróre vestro non relíctum, Symeónem sanctum in médium introdúcam : qui méruit téneri decrépitus in hac luce, quoúsque vidéret veram lucem. Quem quidem jam etas compellébat ire sed expectábat suscípere quem sciébat veníre. Cum iste senex admónitus esset a Spíritu Sancto, quod non ante morerétur quam vidéret Christum Dei natum : quem cognóscens venit ad templum. Ubi eum vero portári matris mánibus vidit, et divínam infántiam pia senéctus agnóvit : tulit infántem in mánibus suis. Ille quidem Christum[31] ferébat : sed Christus senem regébat. Regébat
[22v.] qui portabátur : ne ille ante promíssum a córpore solverétur. Quid tamen díxerit, quem conféssus fúerit, advértite inimíci non Christi, sed vestri. Benedícens Deum exclamávit senex ille : et dixit, Nunc dimíttis Dómine servum tuum secúndum verbum tuum in pace : Quia vidérunt óculi mei salutáre tuum. Illi étiam paréntes Johánnis, Zacharías et Helízabeth, júvenes stériles in senécta fecúndi : dicant étiam ipsi testimónium Christo. Dicant de Christo quid séntiant : et testem idóneum Christo nútriant. Aiunt enim suo párvulo nato, Tu puer prophéta Altíssimi vocáberis : preíbis enim ante fáciem Dómini paráre vias ejus. Ipsíque matri et vírgini Helízabeth ait, Unde michi hoc, ut véniat mater Dómini mei ad me ? Ecce enim ut facta est vox salutatiónis tue in áuribus meis : exultávit in gáudio infans in útero meo. Intélligens enim Johánnes matrem Dómini sui venísse ad matrem suam : inter ipsas angústias úteri adhuc pósitus motu salutávit, quem voce non póterat. Quid póstea ipse Johánnes precúrsor et amícus húmilis et fidelíssimus servus testis idóneus efféctus, tanto major in natis muliérum quanto estimabátur esse quod non erat ? Christum enim eum esse Judéi credébant : sed[32] non se esse clamábat dicens, Quem me suspicámini esse : non sum ego. Sed ecce venit post

me : [33] cujus pédibus non sum [34] dignus sólvere corrígiam calciaménti ejus. O fidélis testis : et amíce veri Sponsi. Quantum te humiliásses, si ad corrígiam calciaménti ejus solvéndam dignum te esse dixísses ? Sed dum hoc[35] non te dignum dicis : Judéis falsis téstibus contradícis. Et hec a te dicta sunt : ántequam Christum vidéres. Qui cum ad te ipse venit excélsus et húmilis implénde dispensatiónis sue grátiam ut a te baptizarétur, qui nullum habébat omníno peccátum : quid respónderis, quem cognóveris, quale testimónium protúleris : áudiant inimíci qui audíre nolunt,[36] Ecce (inquit) Agnus Dei : ecce qui tollit peccáta mundi. Et adjécit, Tu venis ad me baptizári : et ego a te débeo baptizári. Agnóvit servus Dóminum, agnóvit vínculis originális peccáti obligátus ab omni nexu peccáti líberum : agnóvit preco júdicem, agnóvit creatúra Creatórem : agnóvit paranímphus sponsum. Nam et hec vox Johánnis est, Qui habet sponsam sponsus est. Amícus autem sponsi stat et audit eum : et gáudio gaudet propter vocem sponsi. Sufficiunt vobis ista o Judéi : sufficiunt vobis tanti testes, tanta testimónia ex lege vestra et ex gente vestra : an adhuc impudéntia nímia audébitis dícere, quod altérius gentis vel natiónis hómines Christo debérent testimónium perhíbere ? Sed si hoc dícitis : respóndebit quidem ille vobis, Non sum missus nisi ad oves que periérunt domus Israel. Sed sicut vos in Actibus Apostolórum íncrepat Paulus : Vobis primum oportúerat annuntiáre verbum Dei, sed quia repulístis illud nec vos vite etérne dignos judicástis : ecce (inquit) convértimur nos ad gentes. Demonstrémus étiam nos, ex géntibus testimónium Christo fuísse prolátum, quóniam véritas non tácuit clamándo étiam per linguas inimicórum suórum. Nonne quando ille poéta facundíssimus inter sua cármina, Jam nova progénies celo demíttitur alto, dicébat : Christo testimónium perhibébat ? In dúbium hoc véniat, nisi álios ex géntibus idóneos testes, plúraque dicéntes : in médium introdúcam. Illum regem, qui vestram supérbiam captivándo perdómuit Nabuchodónosor, regem scílicet Babilónis : non pretermíttam. Dic Nabuchodónosor, quid in fornáce quo tres viros justos injúste míseris,[37] dic dic quid tibi fúerit revelátum ? Nonne tres viros (inquit) mísimus in fornáce ligátos ? Et áiunt ei, Vere rex. Ecce (inquit) ego vídeo quáttuor viros solútos deambulántes in médio ignis et corrúptio nulla est in eis : et

aspéctus quarti símilis est Fílio Dei. O alienígena unde tibi hoc ? Quis tibi annunciávit Fílium Dei ? Que lex, quis prophéta annunciávit tibi Fílium Dei ? Nondum quidem náscitur mundo : et similitúdo nascéntis a te cognóscitur. Unde tibi hoc ? Quis tibi istud annunciávit, nisi quia sic te divínus ignis intus illuminávit ut cum
[23r.] illic apud te captívi teneréntur inimíci Judéi, sic díceres testimónium Fílio Dei ? Sed quia in ore duórum vel trium téstium stat omne verbum, sicut ipse Dóminus vestram contumáciam confútans : In lege (inquit) vestra scriptum est quod duórum hóminum testimónium verum sit : étiam ex géntibus tértius testis introducátur ut testimónium veritátis ex omni parte roborétur. Quid Sibílla vaticinándo étiam de Christo clamáverit in médium proferámus : ut ex uno lápide utrorúmque frontes percutiántur, Judeórum scílicet ac Paganórum, atque suo gládio sicut Golías, Christi omnes percutiántur inimíci. Audíte quid díxerit :

[I] Judícii signum : tellus sudóre madéscet.

[H] E celo rex advéniet per secla futúrus.

[Σ] Scílicet in carne presens : ut júdicet orbem.

[O] Unde Deum cernent, incrédulus atque fidélis.

[Υ] Celsum cum sanctis evi jam término in ipso.

[Σ] Sic ánime cum carne áderunt quas júdicet ipse.

[X] Cum jacet incúltus densis in vépribus orbis.

[P] Rejícient simulácra viri cunctam quoque gasam.

[E] Exúret terram ignis : pontúmque polúmque.

[I] Inquírens tetri portas effrínget Avérni.

[Σ] Sanctórum étenim[38] cuncte lux líbera carni.

[T] Tradétur : fontes etérna[39] flamma cremábit.

[O] Occúltos actus rétegens : tunc quisque loquétur.

[Σ] Secréta, atque Deus reserábit péctora luci.

[Θ] Tunc erit et luctus stridébunt déntibus omnes.

[E] Erípitur solis jubar : et chorus ínterit astris.

[O] Volvétur celum : lunáris splendor obíbit.

[Υ] Dejíciet colles : valles extóllet ab imo.

[Υ] Non erit in rebus hóminum, sublíme, vel altum.

[I] Jam equántur campis montes et cérula ponti.

[O] Omnia cessábunt : tellus con-

frácta períbit.
[Σ] Sic páriter fontes torréntur : flumináque igni.
[Σ] Et tubárum[40] sónitum tristem demíttet ab alto.
[Ω] Orbe, gemens fácinus míserum variósque labóres.
[T] Tartareúmque chaos monstrábit terra dehíscens.
[H] Et coram hic Dómino reges sisténtur ad unum.
[P] Décidet[41] e celo : ignísque et súlphuris amnis.
Hec de Christi nativitáte, passióne, et resurrectióne, atque secúndo ejus advéntu ita dicta sunt : ut si quis in greco, cápita horum vérsuum discérnere volúerit : invéniet JESUS · CHRISTUS, · YOS, · THAU, · SOTHER quod et in latínum transvérsis sive translátis eísdem vérsibus appáret, preter quod grecárum litterárum propríetas, non ádeo pótuit observári. Credo jam vos o inimíci Judéi, tantis téstibus ita óbrutos confutatósque esse ipsa veritáte : ut nichil ultra repugnáre, nichil quérere debeátis.

AS:38; 1519:42v; SB:cxliv.[42]

6. Resp. VIII. 7903.

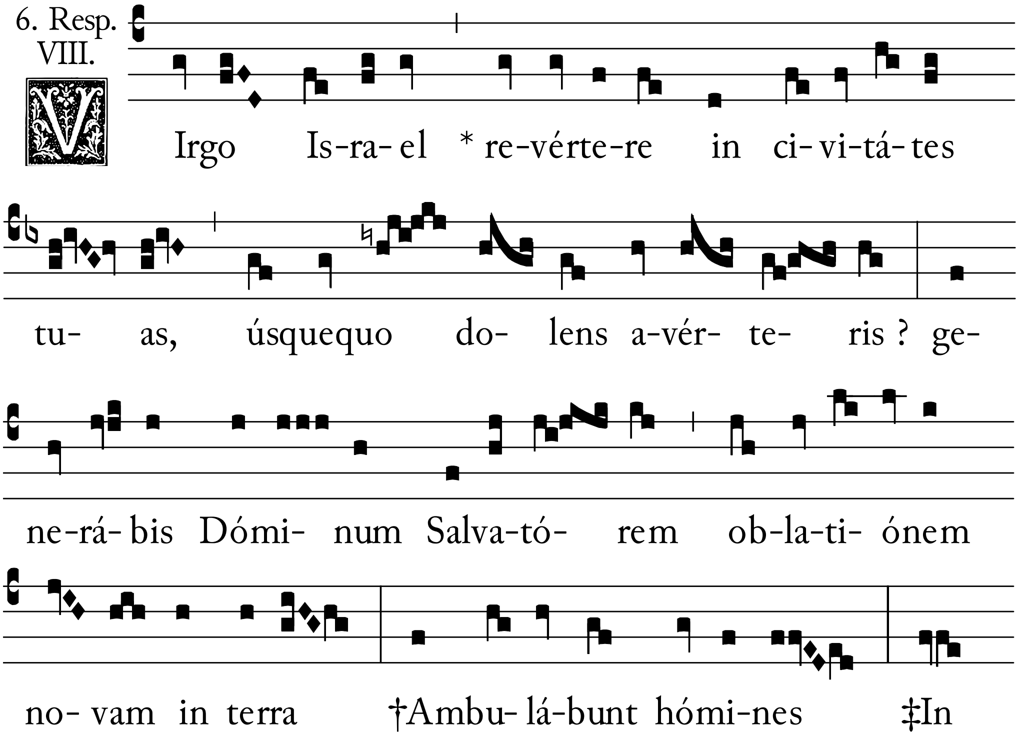

7903b.

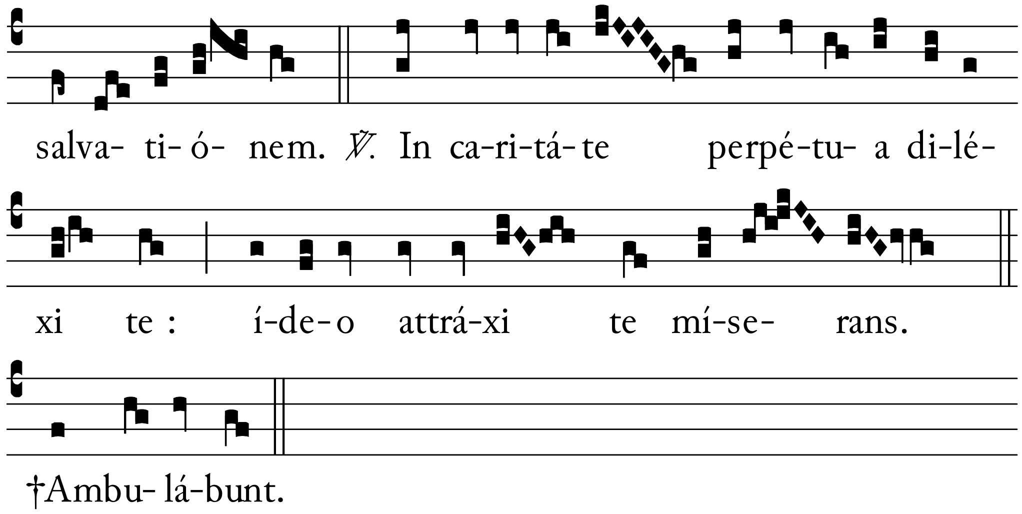

℣. Glória. XX. ‡In salvatiónem.

ℂ *In iij. nocturno.*

Secundum Johannem 1. [: 19-20.]

IN illo témpore. Misérunt Judéi ab Hierosólymis sacerdótes et Levítas ad Johánnem : ut interrogárent eum, Tu quis es ? Et conféssus est et non negávit. Et conféssus est : quia non sum ego Christus. Et réliqua.

Omelia beati Gregorii pape.

[Lectio vij.]

EX hujus nobis lectiónis verbis fratres charíssimi Johánnis humílitas commendátur, qui dum tante virtútis esset ut Christus credi potuísset : elégit sólide subsístere in se, ne humána opinióne raperétur inániter super se. Nam conféssus est et non negávit : et conféssus est, quia non sum ego Christus. Sed quia dixit non sum, negávit plane quod non erat, sed non negávit quod erat : ut veritátem loquens ejus membrum fíeret, cujus sibi nomen falláciter non usurpáret.

AS:38; 1519:42v; 1531:23r.[43]

7. Resp. VIII.

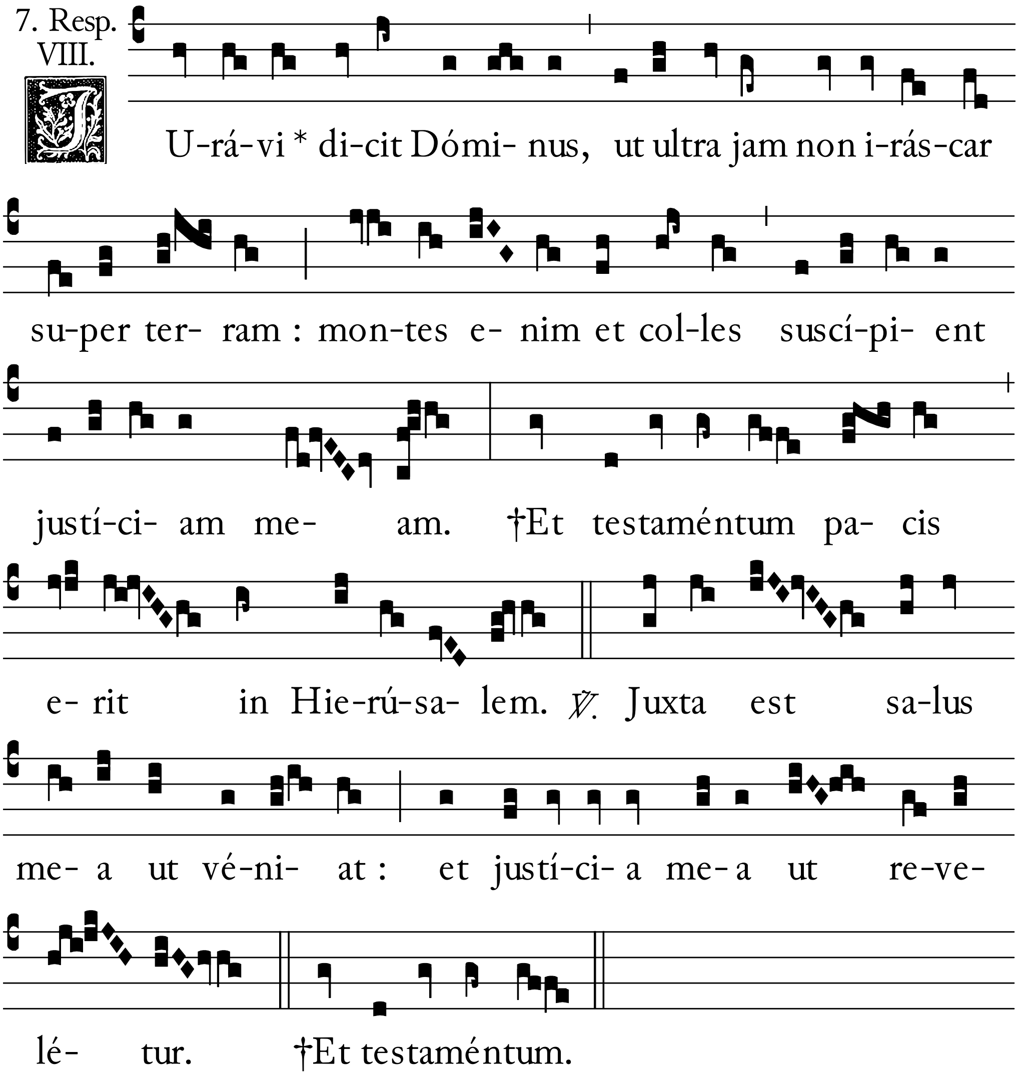

Lectio octava.

Dum ergo non vult appétere nomen Christi : factus est membrum Christi. Quia dum infirmitátem suam stúduit humíliter agnóscere : illíus celsitúdinem méruit veráciter obtínere. Sed cum ex lectióne ália Redemptóris nostri senténtia ad mentem redúcitur : ex hujus nobis lectiónis verbis quéstio valde impléxa generátur. Alio quippe in loco inquisítus a discípulis Dóminus de advéntu Helíe, respóndit, Helías jam venit, et non cognovérunt eum : sed fecérunt in eo quecúmque

[23v.] voluérunt. Et si vultis scire : Jo- | hánnes ipse est Helías.

AS:38; 1519:43r; 1531:23v.[44]

6983. 8. Resp. III.

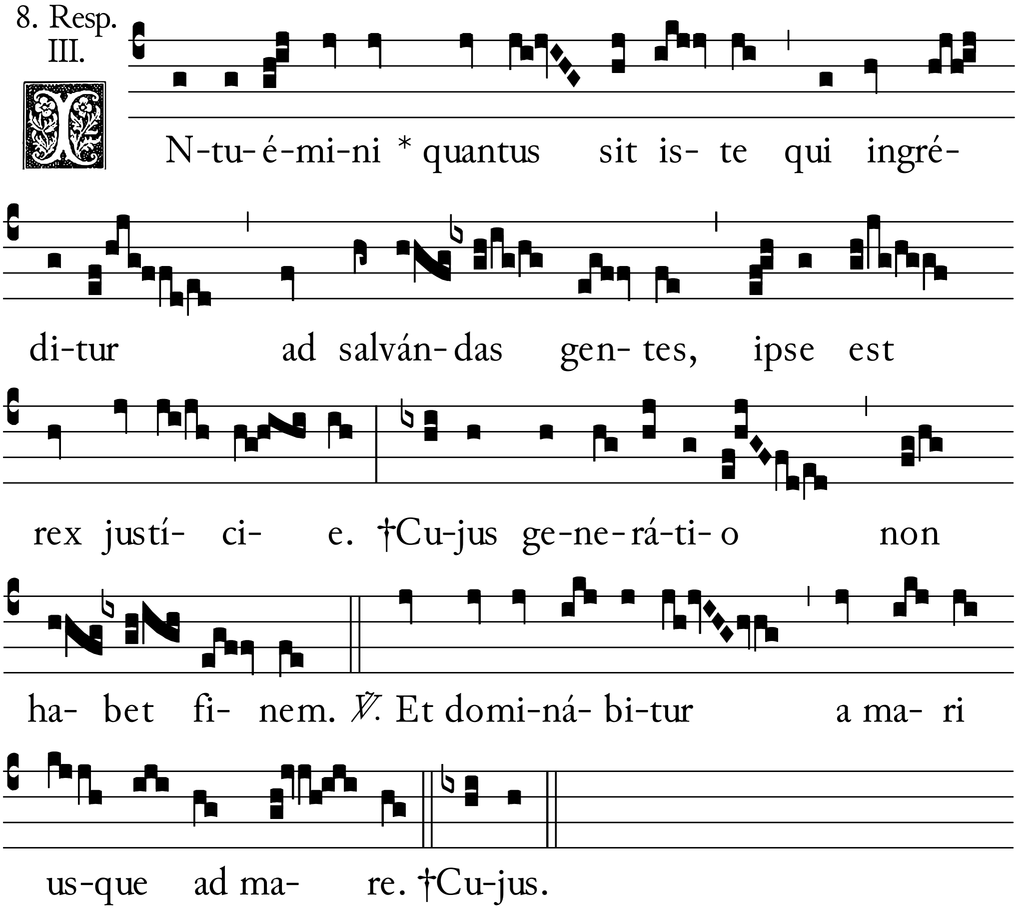

6983a.

Lectio ix.

Requisítus autem Johánnes dicit, Non sum Helías. Quid est hoc fratres charíssimi, quia quod véritas affirmat, hoc prophéta veritátis negat ? Valde namque inter se divérsa sunt : ipse est et non sum. Quómodo ergo prophéta veritátis est : si ejúsdem veritátis sermónibus concors non est ? Sed si subtíliter véritas ipsa[45] requirátur : hoc quod inter se contrárium sónuit, quómodo contrárium non sit inveniétur. Ad Zacharíam nanque de Johánnis promissióne ángelus dicit, Ipse precédet ante illum in spíritu et virtúte Helíe. Qui idcírco ventúrus in spíritu et virtúte Helíe dícitur : quia sicut Helías secúndum Dómini advéntum prevéniet, ita Johánnes

prevénit primum. Sicut ille precúrsor ventúrus est júdicis : ita iste precúrsor factus est redemptóris.

AS:39; 1519:43r; 1531:23v.[46]

9. Resp. I.

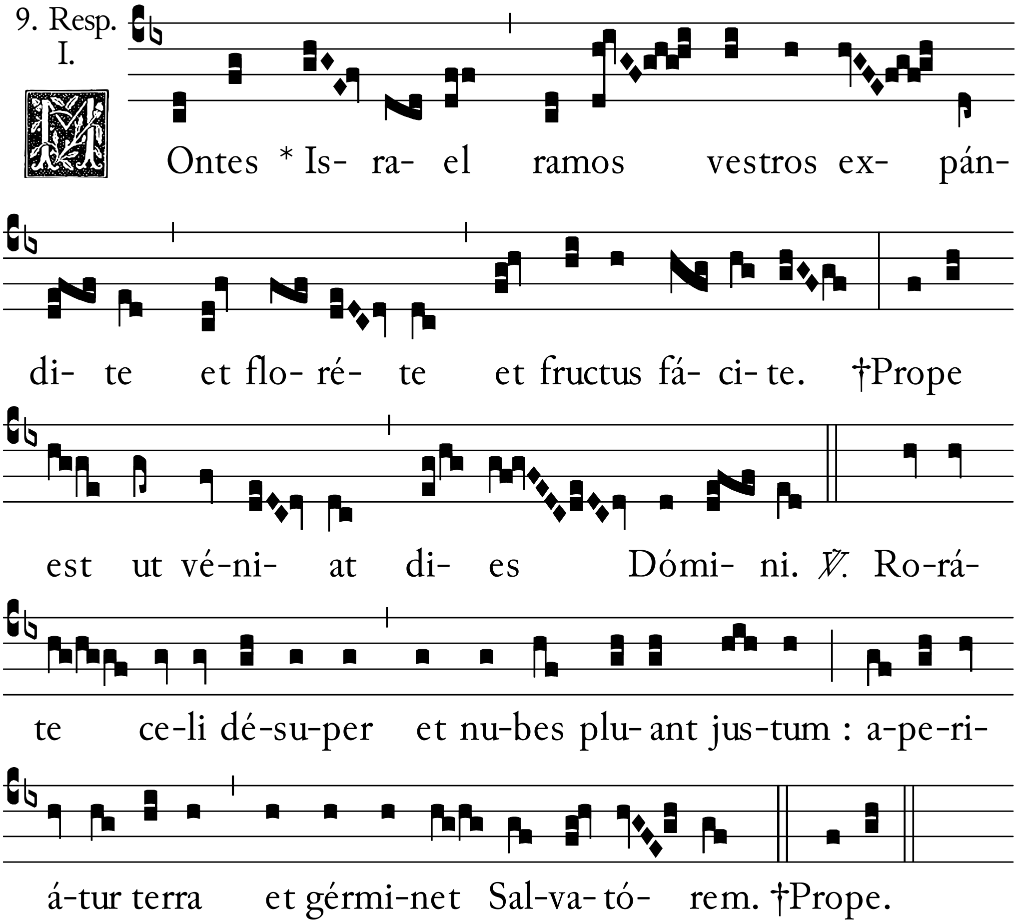

7177.

7177a.

℣. Glória. XX. †Prope.

[Ante laudes.]

℣. Emítte agnum. 64.

ℂ *In laudibus.*

AS:39; 1519:43v; 1531:23v.[47]

1757. 1. Ant. I.i.

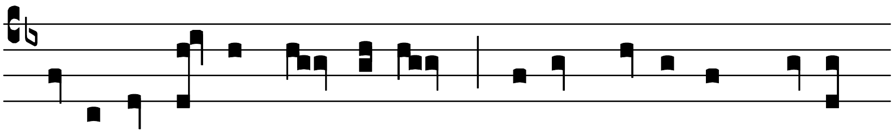

CAni-te tu-ba * in Sy-on : qui- a prope est di- es

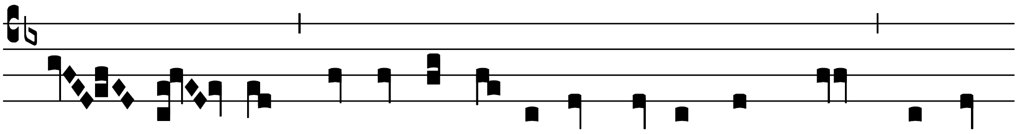

Dó- mi- ni, ecce vé-ni- et ad salvándum nos al-le-

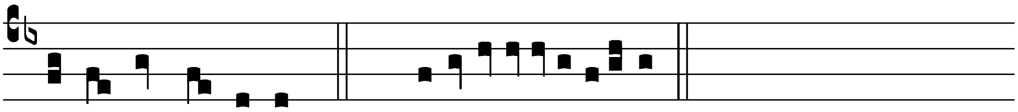

lú-ya al-le-lú-ya. *Ps.* Dóminus regnávit. (*xcij.*) [49].

AS:39; 1519:43v; 1531:23v.

2548. 2. Ant. I.i.

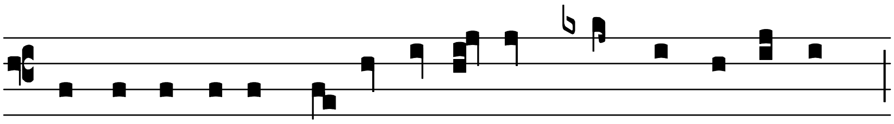

EC-ce vé-ni- et de-si-de-rá- tus * cunctis génti-bus :

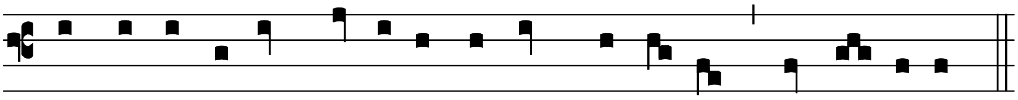

et replé-bi-tur gló-ri- a domus Dómi-ni al-le- lú-ya.

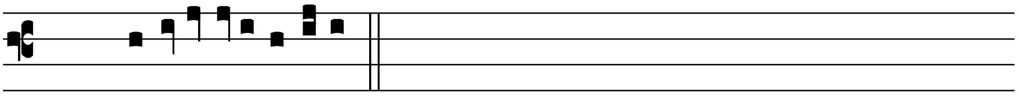

Ps. Jubiláte. (*xcix.*) [50].

AS:39; 1519:43v; 1531:23v.

3. Ant. I.ix.

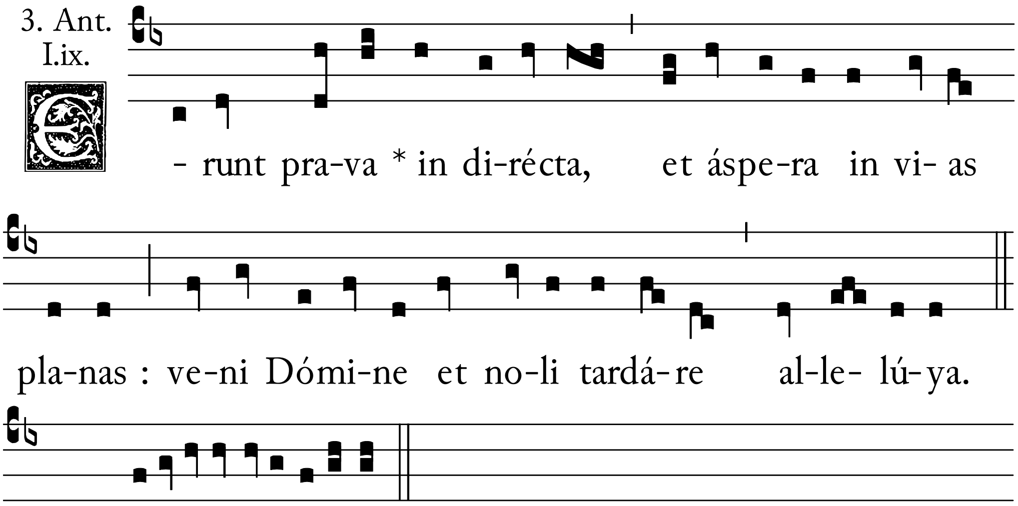

2676.

Ps. Deus Deus meus. (*lxij.*) [51].

AS:39; 1519:44r; 1531:23v.[48]

4. Ant. I.i.

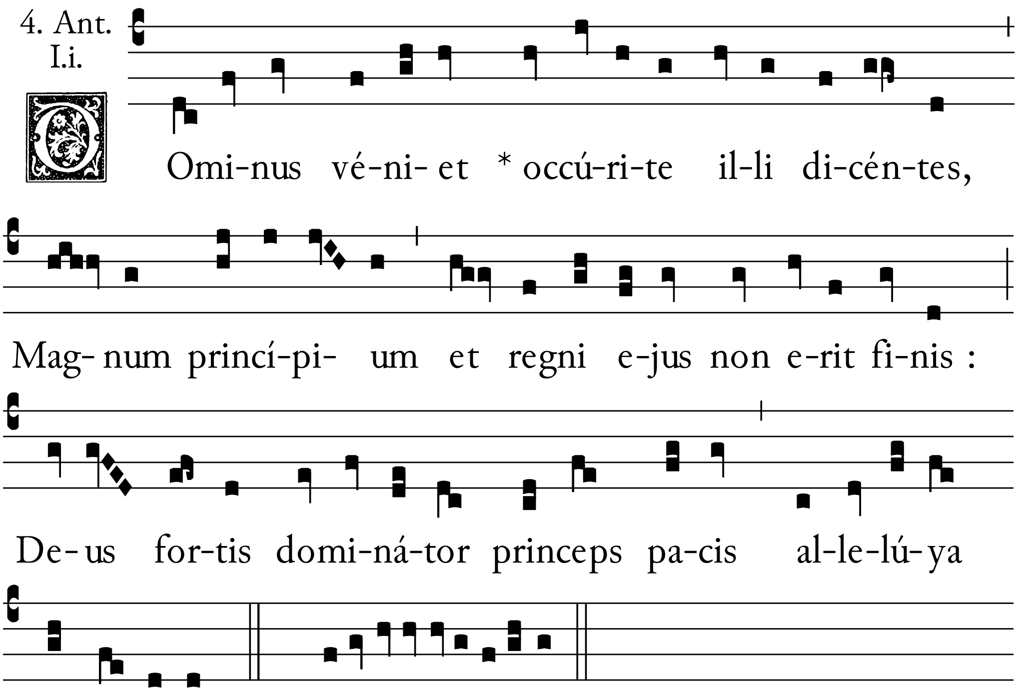

2423.

al-le- lú-ya. *Ps.* Benedícite. (*Daniel. iij.*) [52].

AS:39; 1519:44r; 1531:23v.

5. Ant.
II.i.

4144. 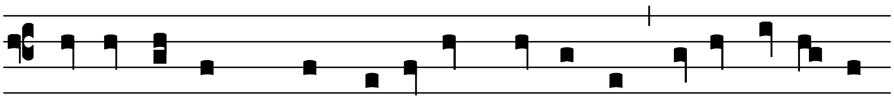

O Mní-po-tens * sermo tu- us Dómi-ne a re-gá-li-bus

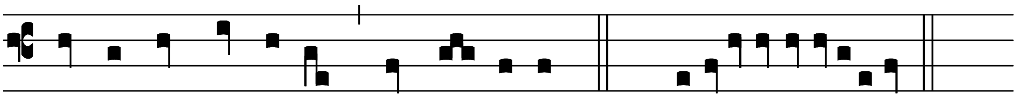

sé-di-bus vé-ni- et al-le- lú-ya. *Ps.* Laudáte Dóminum.
(*cxlviij.*) *[&c.]* [53].

Capitulum. Philippensis 4. [: 4, 5.]

G Audéte in Dómino semper, íterum dico gaudéte : modéstia vestra nota sit ómnibus homínibus, Dóminus prope est.

Hymnus. Vox clara. 68.

℣. Vox clamántis in desérto. 69.

AS:39; 1519:44r; 1531:23v.[49]

Ant.
I.v.

2160. 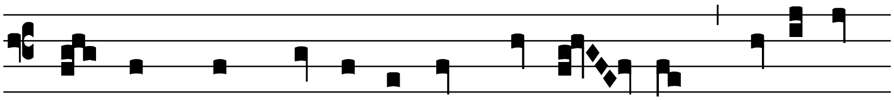

E - go * vox clamántis in de-sér- to di-rí-gi-

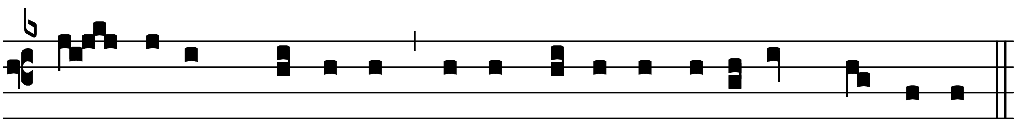

te vi- am Dómi-ni si-cut di-xit E-sá-y- as prophé-ta.

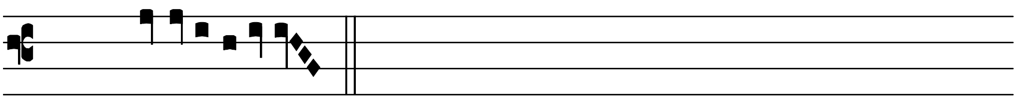

Ps. Benedíctus. 46*.

Oratio. Excita quésumus Dómine. 227.

Memoria de sancta Maria. 70.

ℂ *Ad j.*

Ant. Cánite tuba. 243.
Ps. Deus Deus meus réspice. (*xxj.*) [93].

ℂ *Ad iij.*

Ant. Ecce véniet. 243.
Ps. Legem pone. (*cxviij. iij.*) [131].
Capitulum. Gaudéte in Dómino. 246.
℟. et ℣. sicut in j. dominica adventus Domini ad omnes horas dicuntur.

ℂ *Ad sextam.*

Ant. Erunt prava. 245.
Ps. Defécit in salutáre. (*cxviij. vj.*) [141].

Capitulum. Philip. 4. [: 6.]

NIchil sollíciti sitis, sed in omni oratióne et obsecratióne : cum gratiárum actióne, petitiónes vestre innotéscant apud Deum.

ℂ *Ad ix.*

Ant. Omnípotens sermo. 246.
Ps. Mirabília. (*cxviij. ix.*) [150].

Capitulum. Philippensis 4. [: 7.]

PAx Dei que exúperat omnem sensum, custódiat corda et córpora [50] vestra et intelligéntias vestras.

ℂ *Ad [ij.] vesperas.*

Ant. Sede a dextris. [306].
Ps. Dixit Dóminus. (*cix.*) [306].
Capitulum. Gaudéte in Dómino. 246.
℟. Festína, ne tardáveris. *Quere hoc ℟. ad* O. 253.
Hymnus. Cónditor. 13.
℣. Roráte celi. 14.

Antiphona. O. 258-262.
Ps. Magníficat. 48*.
Oratio. Excita quésumus Dómine. 224.
Memoria de sancta Maria ut supra. 88.

Quotidie per ebdomadam usque ad vigiliam natalis Domini dicantur ℣. et ℟. secundum ordinem nocturnorum dominicalis hystorie quando de feria agitur.

ℂ *Feria secunda.*
[Ad matutinas.]

Lectio prima. Esaie 10. [: 29–34.] *[Legenda* 18.*]*

OBstúpuit Rama : Gábaa Saulis fugit. Hinni voce tua fília Gallim, atténde Láisa paupércula Anathot. Migrávit Medeména : habitatóres Gabin confortámini. Adhuc dies est ut in Nobe stetur. Agitábit manum suam super montem fílie Syon : et collem Hierúsalem. Ecce dominátor Dóminus exercítuum confrínget lagúnculam in terróre et excélsi statúra succidéntur : et súblimes humiliabúntur : et subverténtur condénsa saltus ejus ferro : et Líbanus cum excélsis cadet. Hec dicit Dóminus [Deus, Convertímini ad me et salvi éritis.]

Lectio ij. Esaie 11. [: 1–4.]

ET egrediétur virga de radíce Jesse : et flos de radíce ejus ascéndet. Et requiéscet super eum spíritus Dómini, spíritus sapiéntie et intelléctus, spíritus consílii et fortitúdinis, spíritus sciéntie et pietátis : et replébit eum spíritus timóris Dómini. Non secúndum visiónem oculórum judicábit, neque secúndum audítum áurium árguet : sed judicábit in justícia páuperes : et árguet in equitáte pro mansuétis terre. Hec [dicit Dóminus].

Lectio iij. [Esaie 11. : 4–9.*]*

PErcútiet terram virga oris sui : et spíritu labiórum suórum interfíciet ímpium. Et erit justícia cíngulum lumbórum ejus : et fides cinctórium renum ejus. Habitábit
[24r.] lupus cum agno : et pardus cum hedo accubábit. Vítulus et leo et ovis simul morabúntur : et puer párvulus minábit eos. Vítulus et ursus pascéntur : simul requiéscent cátuli eórum : et leo quasi bos cómedet páleas. Et delectábitur infans ab úbere super forámina áspidis : et in cavérna réguli qui ablactátus fúerit manum suam mittet. Non nocébunt neque occídent in univérso monte sancto meo :

quia repléta est terra sciéntia Dómini : | sicut aque maris operiéntis.

[In laudibus.]

AS:40; 1519:44v; 1531:23r.[51]

2195.
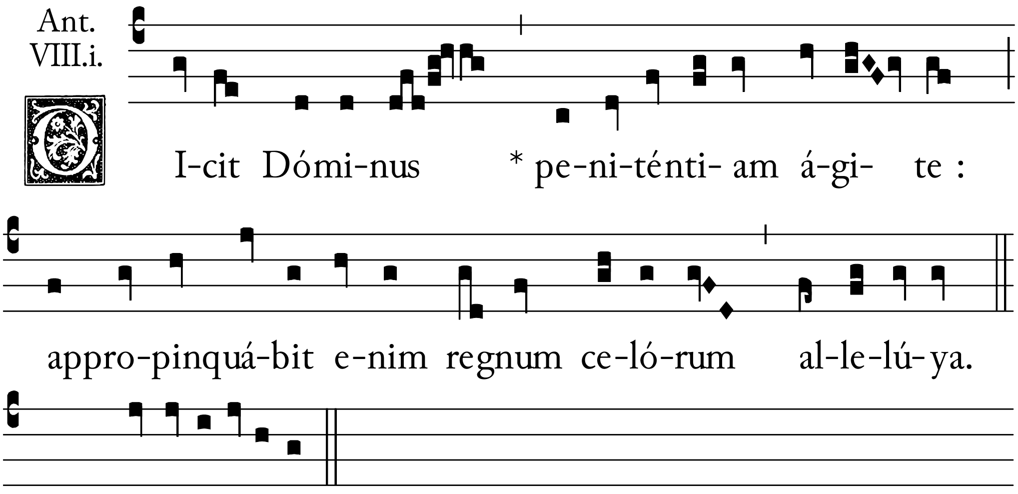

Ps. Benedíctus. 60*.

Oratio. Excita. 227.

Ad vesperas.

Ant. O. 258-262. *Ps.* Magníficat. 48*.
[Oracio dominicalis dicatur ad omnes horas usque ad vigiliam natalis Domini.][52]

ℭ Feria iij.

[Ad matutinas.]

Lectio prima. Esaie 11. [: 10, 11] *[Legenda* 19.*]*

IN die illa radix Jesse qui stat in signum populórum : ipsum gentes deprecabúntur : et erit sepúlchrum ejus gloriósum. Et erit In die illa adjíciet Dóminus secúndo manum suam ad possidéndum resíduum pópuli sui quod relinquétur ab Assýriis et ab Egýpto et a Phetros, et ab Ethiópia et ab Elam, et a Sénnaar, et ab Emath et ab ínsulis maris. Hec dicit.

Lectio secunda. [*Esaie* 11. : 12–14.]

ET elevábit signum in natiónes et congregábit profúgos Israel, et dispérsos Juda cólliget a quáttuor plagis terre. Et auferétur scelus Effraim : et hostes Juda períbunt. Effraim non emulábitur Judam : et Judas non pugnábit contra Effraim. Et volábunt in húmeros Philístiim per mare : simul predabúntur fílios oriéntis. Iduméa et Moab precéptum manus eórum : et fílii Amon obediéntes erunt. Hec dicit.

Lectio iij. [*Esaie* 11. : 15–12. : 6.]

ET desolábit Dóminus linguam maris Egýpti : et levábit manum suam super flumen in fortitúdine spíritus sui, et percútiet eum in septem rivis : ita ut tránseant per eum calciáti. Et erit via resíduo pópulo meo qui relinquétur ab Assýriis sicut fuit Israéli in die illa qua ascéndit de terra Egýpti. Et dices in illa die, Confitébor tibi Dómine quóniam irátus es michi : convérsus est furor tuus et consolátus es me. Ecce Deus salvátor meus fiduciáliter agam et non timébo. Quia fortitúdo mea et laus mea Dóminus : et factus est michi in salútem. Hauriétis aquas in gáudio de fóntibus salvatóris : et dicétis in illa die, Confitémini Dómino et invocáte nomen ejus. Notas fácite in pópulis adinventiónes ejus : mementóte quóniam excélsum est nomen ejus. Cantáte Dómino quóniam magnífice fecit : annunciáte hoc in univérsa terra. Exúlta et lauda habitátio Syon : quia magnus in médio tui sanctus Israel.

[*In laudibus.*]

AS:40; 1519:44v; 1531:23r.[53]

Ant. II.i.

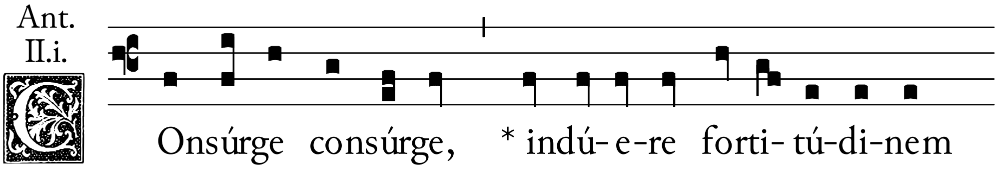

1904.

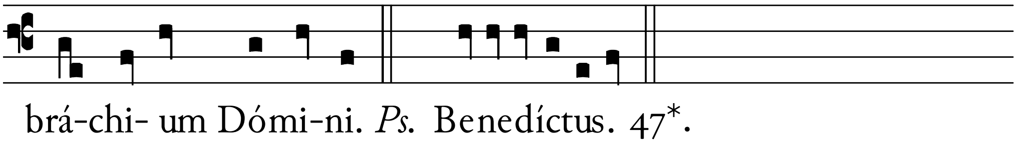

Ad vesperas.

Ant. O. 258-262. *Ps.* Magníficat. 48*.

¶ *Si vigilia sancti Thome apostoli in dominica vel in iiij. feria vel in vj. [feria]*[54] *vel in sabbato iiij. temporum evenerit, nichil fiat de vigilia nisi tantum memoria ad missam [quattuor temporum]*[55] *: sed in quacunque alia feria contigerit fiat missa de vigilia.*

Si festum sancti Thome apostoli in [quarta feria vel][56] *vj. feria vel in sabbato iiij. temporum evenerit nichil ad matutinas de jejunio fiat nisi tantum memoria, sed post tertiam dicitur missa de apostolo. Post vj. vero missa fiat solennis de jejunio : utraque ad principale altare in choro post ix.*[57]

Si festum sancti Thome apostoli in dominica evenerit differatur in crastinum ut inferius patebit in loco suo.

¶*Feria iiij.*

[Ad matutinas.]

Lectio j. [Esaie 13. : 1–8. *Legenda* 20.*]*

ONus Babylónis quod vidit Esáias fílius Amos. Super montem caliginósum leváte signum et exaltáte vocem : leváte manum et ingrediántur portas duces. Ego mandávi sanctificátis meis : et vocávi fortes meos in ira mea : exultántes in glória mea. Vox multitúdinis in móntibus quasi populórum frequéntium : vox sónitus regum et géntium congregatárum. Dóminus exercítuum precépit milítie belli veniéntibus de terra procul. A summitáte celi Dóminus et vasa furóris ejus : ut dispérdat omnem terram. Ululáte quia prope est dies Dómini : quasi vástitas a Dómino véniet. Propter hoc omnes manus dissolvéntur : et omne cor hóminis tabéscet et conterétur, torsiónes et dolóres tenébunt, quasi parturiéntes dolébunt. Unusquísque ad próximum suum stupébit : fácies combúste vultus eórum. Hec [dicit Dóminus Deus, Convertímini ad me et salvi éritis].

Lectio ij. [Esaie 13. : 9–11.*]*

ECce dies Dómini véniet crudélis et indignatiónis plenus, et ire furorísque : ad ponéndam terram in solitúdinem, et peccatóres ejus conteréndos de ea : quóniam stelle celi et splendor eárum non expándent lumen

suum. Obtenebrátus est sol in ortu
[24v.] suo : et luna non splendébit in lúmine suo. Et visitábo super orbis mala : et contra ímpios iniquitátem eórum. Et requiéscere fáciam supérbiam infidélium : et arrogántiam fórtium humiliábo. Hec.

Lectio iii. [Esaie 13. : 12–16.*]*

PRetiósior erit vir auro : et homo mundo obrízo. Super hoc celum turbábo : et movébitur terra de loco suo propter indignatiónem Dómini exercítuum et propter diem ire furóris ejus. Et erit quasi dámula fúgiens et quasi ovis : et non erit qui cóngreget. Unusquísque ad próximum suum convertétur : et sínguli ad terram suam fúgient. Omnis qui invéntus fúerit occidétur : et omnis qui supervénerit cadet in gládio. Infántes eórum allidéntur in óculis eórum : diripiéntur domus eórum et uxóres eórum violabúntur. Hec dicit Dóminus Deus.

[In laudibus.]

AS:40; 1519:44v; SB:cli.[58]

Ant. V.i.

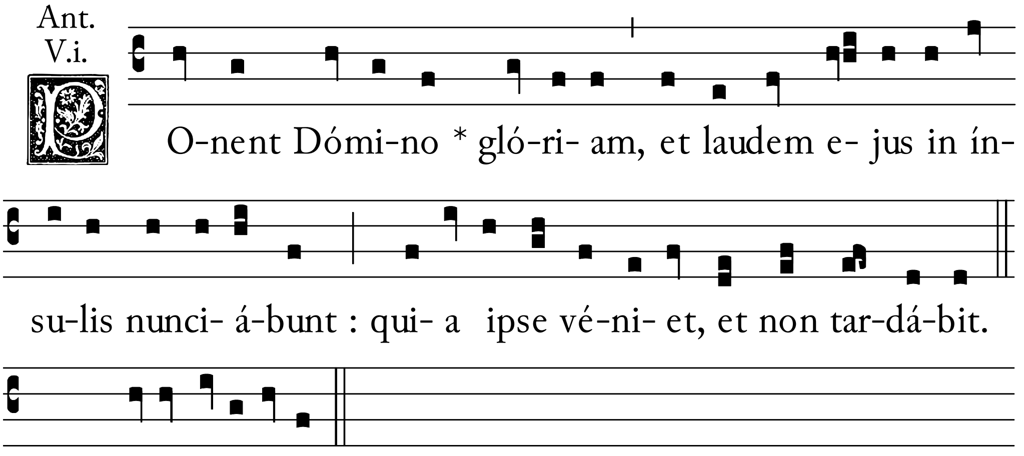

4305.

Ps. Benedictus. 54*.

Ad vesperas.

Ant. O. 258-262. *Ps.* Magníficat. 48*.

ℭ *[Feria v.]*

Feria quinta et duabus feriis sequentibus versiculi et responsoria eodem ordine dicantur quo in iij. feria precedente.

[Ad matutinas.]

Lectio j. *[Esaie* 1□. : 17–19. *Legenda* 21.*]*

ECce ego suscitábo super eos Medos qui argéntum non querant nec aurum velint : sed sagíttis párvulos interfíciant, et lactántibus úteris non misereántur, et super fílios non parcat óculus eórum. Et erit Bábylon illa cívitas gloriósa in regnis ínclita in supérbia Chaldeórum sicut subvértit Dóminus Sódomam et Gomórram. Hec.

Lectio ij. *[Esaie* 13. : 20–22.*]*

NOn habitábitur usque in finem : et non fundábitur usque ad generatiónem et generatiónem. Nec ponet ibi tentória Arabs nec pastóres requiéscent ibi : sed requiéscent ibi béstie : et replebúntur domus eórum dracónibus : et habitábunt ibi strutiónes : et pilósi saltábunt ibi. Et respondébunt ibi úlule in édibus ejus : et siréne in delúbris voluptátis.

Lectio tertia. *[Esaie* 14. : 1–4.*]*

PRope est ut véniat tempus ejus : et dies ejus non elongabúntur. Miserébitur enim Dóminus Jacob : et elíget adhuc de Israel : et requiéscere eos fáciet super humum suam. Adjungétur ádvena ad eos, et adherébit dómui Jacob : tenébunt eos pópuli et addúcent eos in locum suum. Et possidébit eos domus Israel super terram Dómini in servos et ancíllas. Et erunt capiéntes eos qui se céperant : et subjícient exactóres suos. Et erit, In die illa cum réquiem déderit tibi Deus a labóre tuo, et a concussióne tua, et a servitúte dura qua ante servísti : sumes parábolam istam contra regem Babilónis et dices. Quómodo cessávit exáctor : quiévit tribútum ? Hec [dicit].

[In laudibus.]

AS:41; 1519:45r; 1531:24v.[59]

Ant. II.i. 1896.

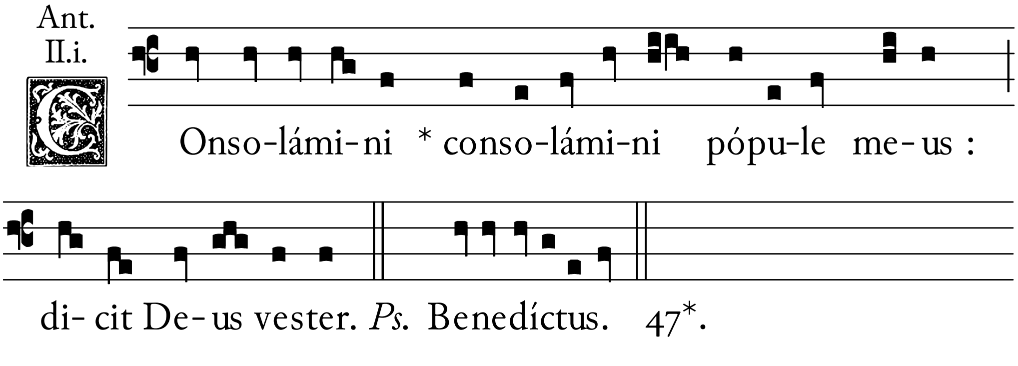

Ad vesperas.

Ant. O. 258-262. *Ps.* Magníficat. 48*.

ℂ *Feria vj.*

[Ad matutinas.]

Lectio j. [Esaie 14. : 5–8. *Legenda* 22.*]*

Contrívit Dóminus báculum impiórum virgam dominántium cedéntem pópulos in indignatióne plaga insanábili : subjiciéntem in furóre gentes : persequéntem crudéliter. Conquiévit et síluit omnis terra, gavísa est et exultávit : abiétes quoque letáte sunt super te, et cedri Líbani. Hec.

Lectio ij. [Esaie 14. : 8–10.*]*

Ex quo dormísti non ascéndent qui succídat nos. Inférnus subter te conturbátus est : in occúrsum advéntus tui suscitávit tibi gygántes. Omnes príncipes terre surrexérunt de sóliis suis : omnes príncipes natiónum : univérsi respondébunt et dicent tibi, Et tu vulnerátus es sicut et nos : nostri símilis efféctus es.

Lectio iij. [Esaie 14. : 11–15.*]*

Detrácta est ad ínferos supérbia tua : concídit cadáver tuum. Subter te sternétur tínea : et operiméntum tuum erunt vermes. Quó-

modo cecidísti de celo Lúcifer : qui mane oriebáris ? Corruísti in terram qui vulnerábas gentes : qui dicébas in corde tuo, In celum conscéndam super astra Dei exaltábo sólium meum : sedébo in monte testaménti, in latéribus aquilónis ascéndam super altitúdinem núbium, símilis ero Altíssimo. Verúmtamen ad inférnum detráheris in profúndum laci. Hec.

[In laudibus.]

AS:41; 1519:45r; 1531:24v.[60]

2215.

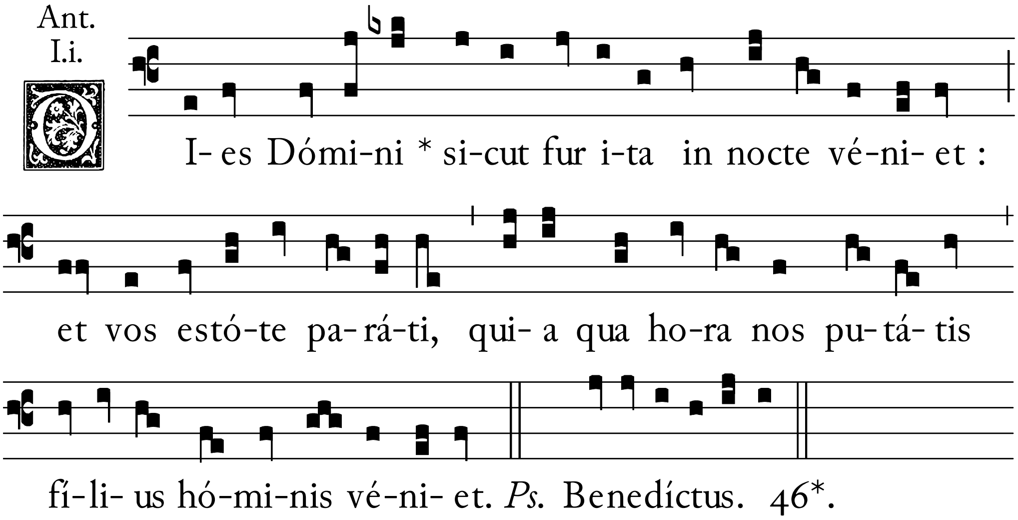

Ad vesperas.

Ant. O. 258-262. *Ps.* Magníficat. 48*.

¶ *Notandum est quod ab inceptione antiphone* O Sapiéntia. *usque ad vigiliam natalis Domini in ferialibus diebus quando de feria agitur quatuor antiphone super psalmos hinc inde inter pueros discurrant : quinta antiphona ab aliquo clerico de secunda forma incipiatur.*

[25r.] *Septimo decimo kalendas januarii semper incipietur antiphona* O Sapiéntia. *et hoc sequens* ℟. Festína ne tardáveris. *semper dicitur ad vesperas ab aliquo clerico de secunda forma ad initium hujus antiphone* O.[61] *nisi forte [predicta antiphona]*[62] *in sabbato inchoetur : tunc enim dicatur* ℟. *de historia dominicali, videlicet* ℟. Qui ventúrus. 176.[63] *Et postea de aliquo puero ex parte chori pro voluntate rectoris dicatur [*℟. Festína.*]*[64] *quotidie ad vesperas quando de adventu agitur : usque ad vigiliam natalis Domini nisi in sabbato quarte dominice.*[65]

AS:41; 1519:45r; 1531:25r.[66]

Resp. II.

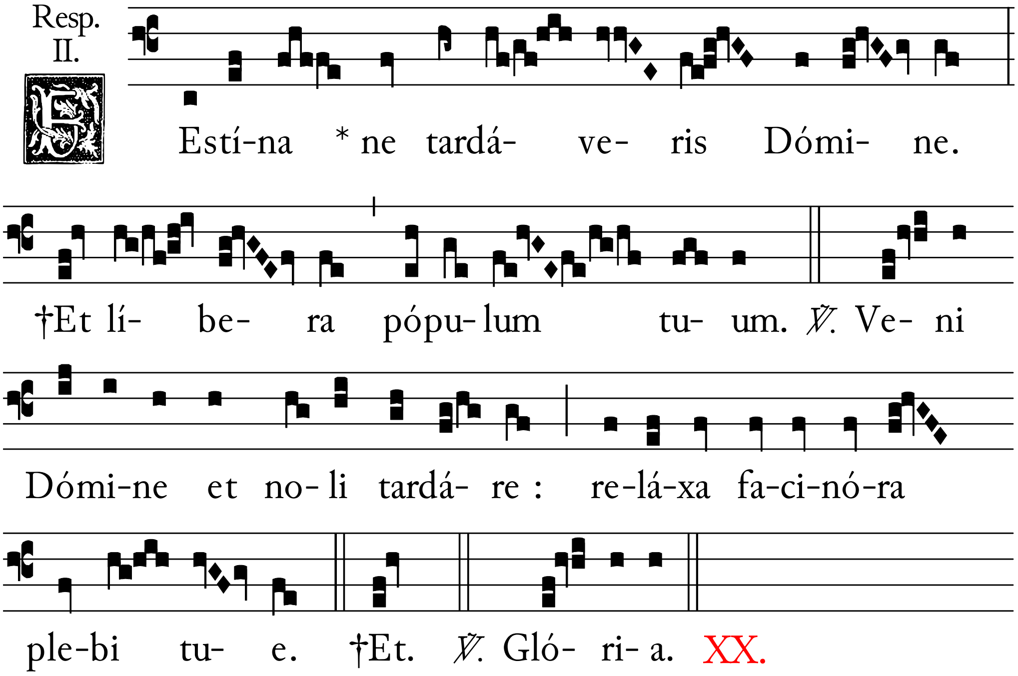

6728.

6728a.

Iterum a choro reincipitur Responsorium Festína.

Hymnus. Cónditor. 13.

℣. Roráte celi désuper. 14.

Excellentior persona que in choro presens fuerit incipiat Antiphonam.[67]

[Antiphona. O. 258-262. *Ps.* Magníficat. 48*.*]*

Nulle deinceps fiant preces neque prostrationes ad vesperas. Sed ad completorium et ad omnes alias horas fiant preces cum prostrationibus more solito.

Memoria de sancta Maria ad istud primum O. *dicitur ant.* Ave María. 20. *Ad alias vero vesperas quando de feria agitur : dicitur ad memoriam de sancta Maria ant.* Ne tímeas. 108. *usque ad vigiliam natalis Domini nisi forte in eadem dominica primum* O. *incipiatur : tunc enim ad memoriam de sancta Maria dicatur ant.* Beáta es María. 88.

Ad istud primum O. *[tantum]*[68] *nulla fiat memoria de omnibus sanctis [nec de sancto loci]*[69] *sed abhinc fiant memorie de sancta Maria et de omnibus sanctis : sicut in aliis feriis usque ad vigiliam natalis Domini tam ad vesperas quam ad matutinas.*

[¶ *Ad matutinas die sancti Thome memoria de adventu ant.* Nolíte tímere. 263. *: sed quando festum apostoli differtur in secundam feriam tunc ant.* Nolíte tímere. *omnino pretermittatur et ant.* Dicit Dóminus. 250. *ad memoriam de adventu dicetur.]*[70]

[Antiphone O.]

Iste antiphone sequentes pro voluntate cantoris singule in diversis vesperis incipiantur ab excellentioribus personis post illum qui antiphonam ad primum O. *incipit gradatim per singulas personas descendendo usque ad vigiliam natalis Domini.*

[Die 16. Decembris.]

AS:41; 1519:45v; 1531:25r.

4081. 1. Ant. II.ii.

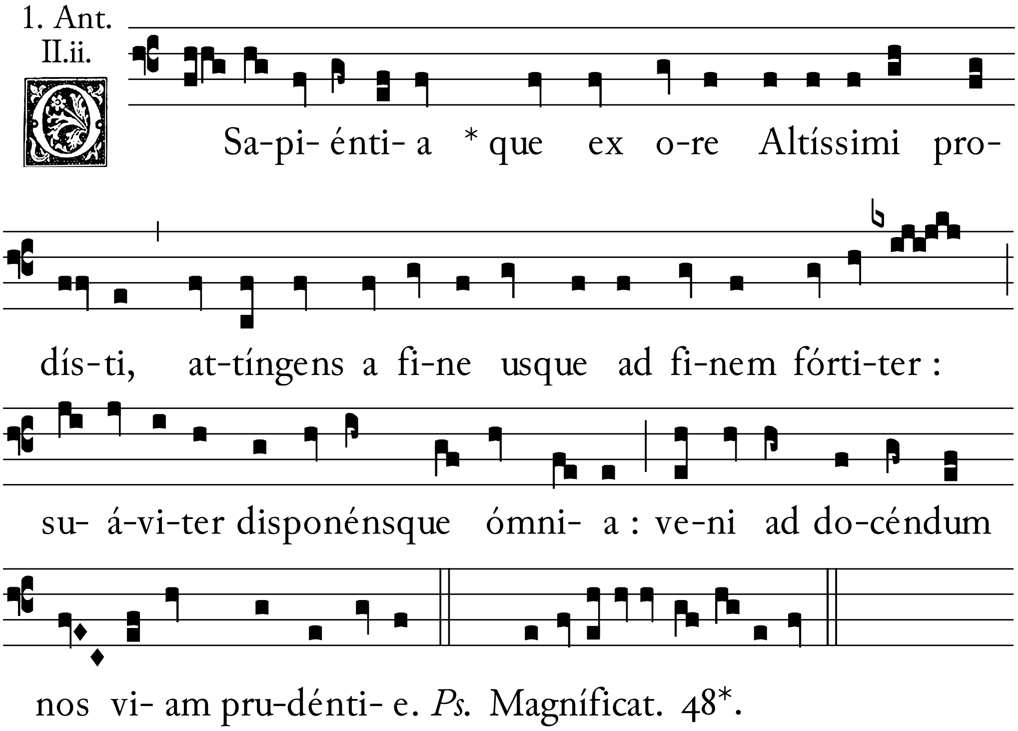

[Die 17. Decembris.]

AS:41; 1519:45v; 1531:25r.[71]

3988. 2. Ant. II.ii.

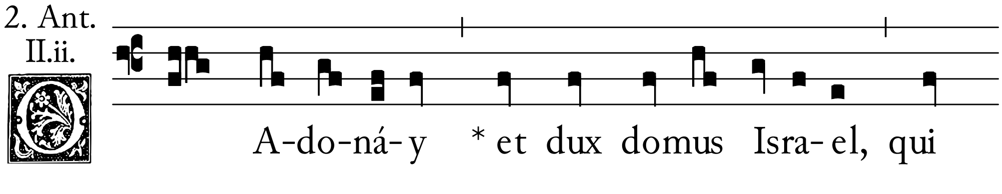

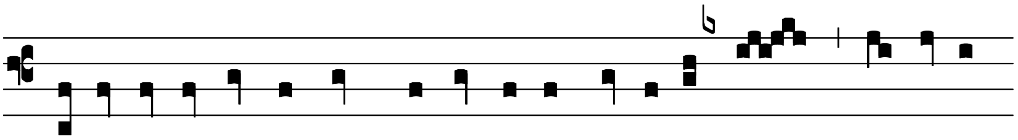

Mó-y-si in igne flamme ru-bi appa-ru- ís-ti, et e- i

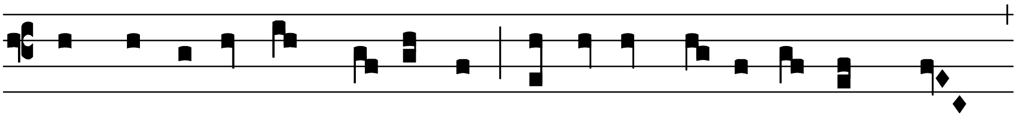

in Sy-na le-gem de-dís-ti : ve-ni ad re-diméndum nos

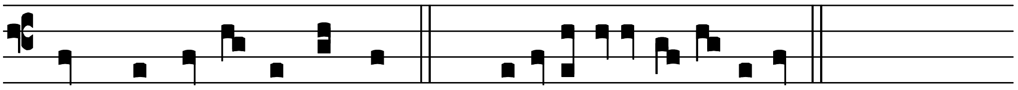

in bráchi- o exténto. *Ps.* Magníficat. 48*.

[Die 18. *Decembris.]*

AS:41; 1519:45v; 1531:25r.

3. Ant.
II.ii.

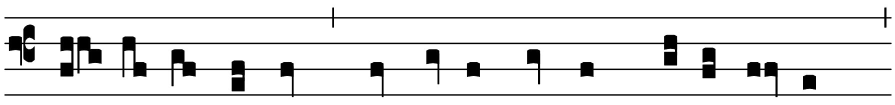

O Ra-dix Jesse * qui stas in signum popu-ló- rum, 4075.

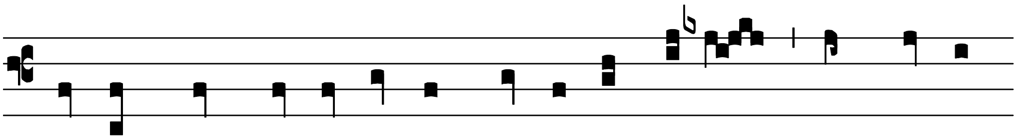

su-per quem conti-né-bunt re-ges os su- um, quem gentes

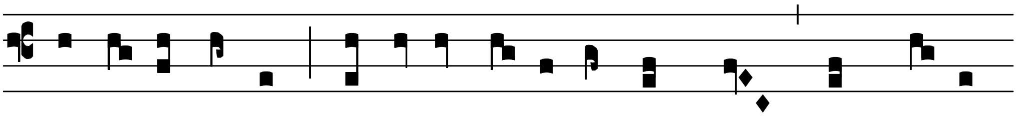

depre-ca-búntur : ve-ni ad li-be-rándum nos, jam no- li

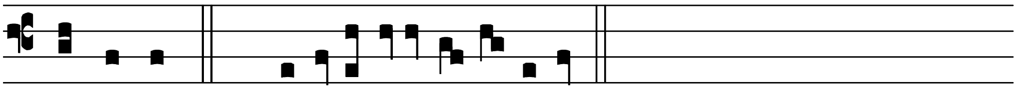

tardá-re. *Ps.* Magníficat. 48*.

[Die 19. *Decembris.]*

AS:42; 1519:46r; 1531:25r.[72]

4010. 4. Ant. II.ii.

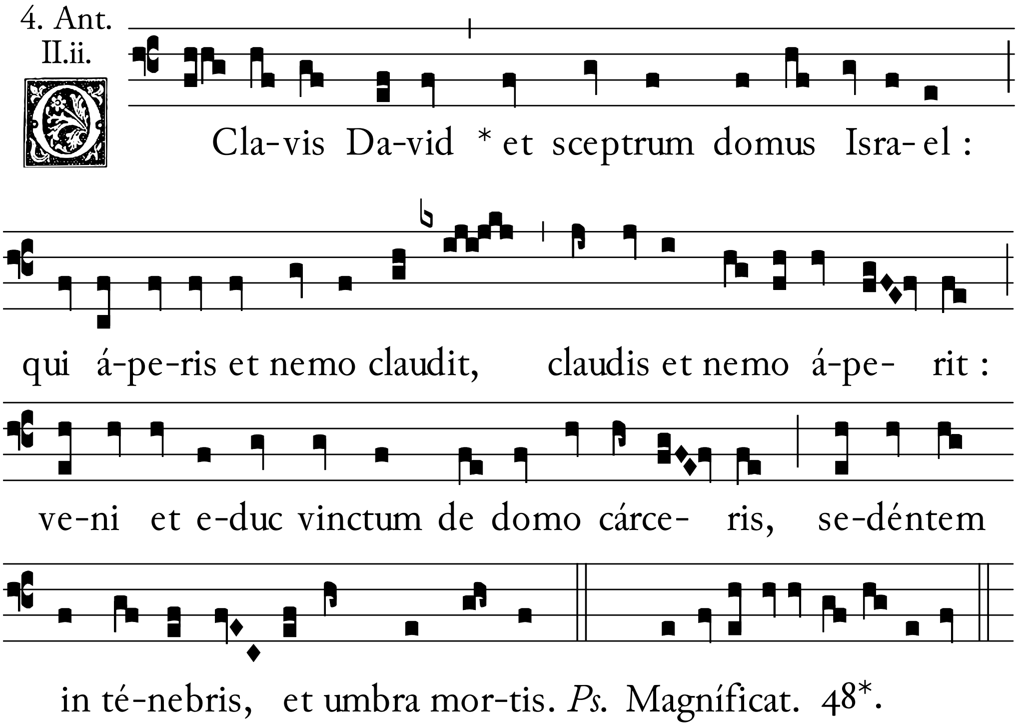

[Die 20. *Decembris.]*

AS:42; 1519:46r; 1531:25r.[73]

4050. 5. Ant. II.ii.

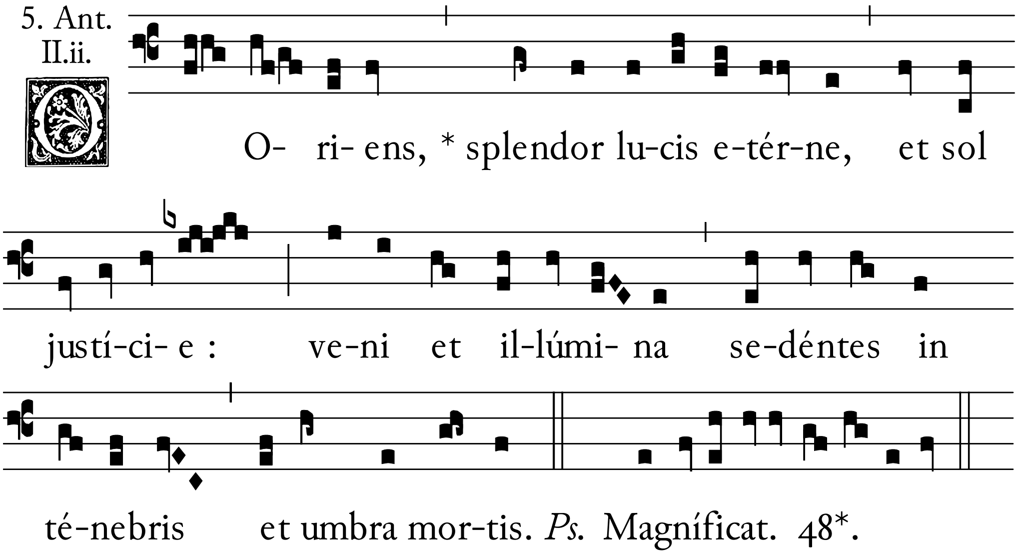

[Die 21. Decembris.]

AS:42; 1519:46r; 1531:25r.

6. Ant. II.ii. 4078.

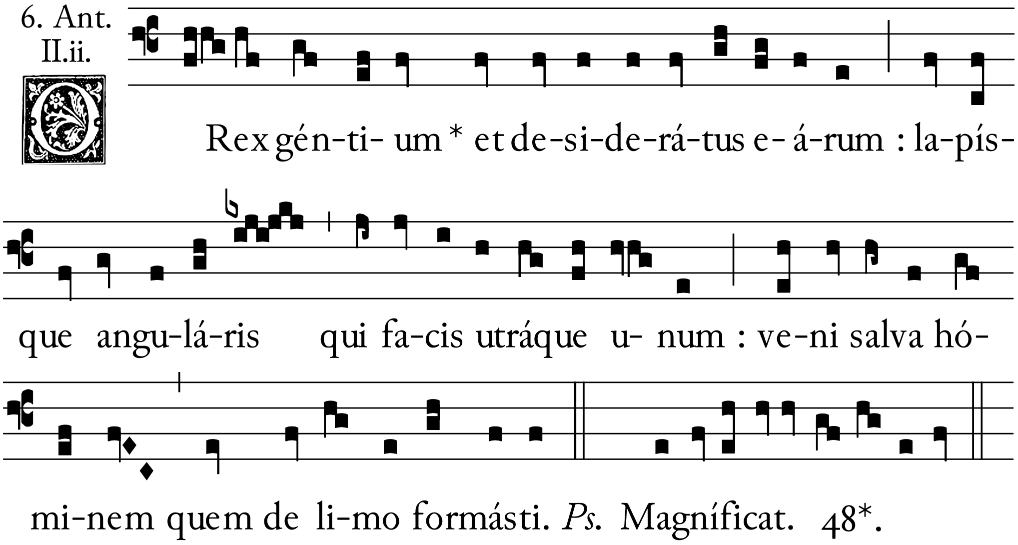

[Die 22. Decembris.]

AS:42; 1519:46v; 1531:25r.

7. Ant. II.ii. 4025.

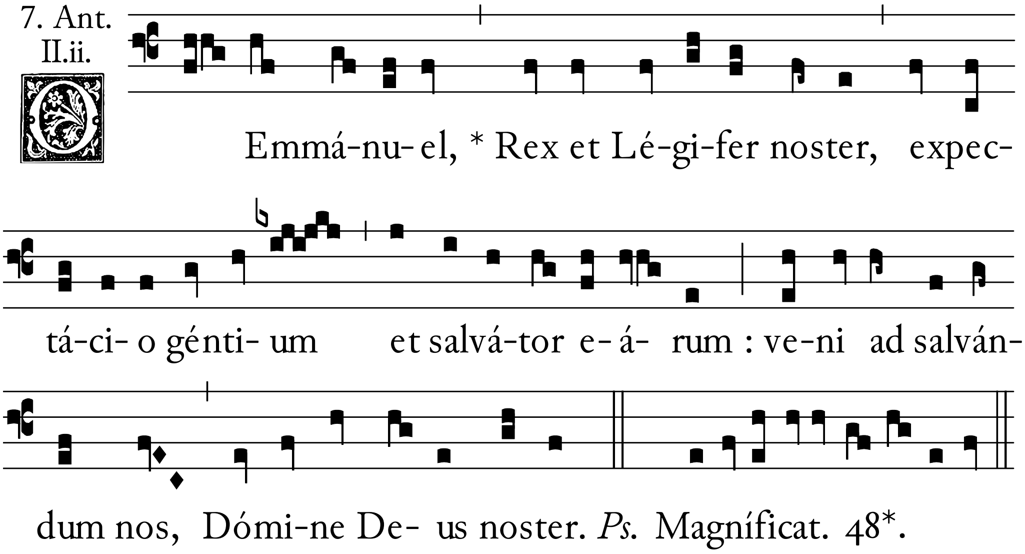

[Die 23. Decembris.]

AS:42; 1519:46v; 1531:25r.[74]

4091. 8. Ant. II.ii.

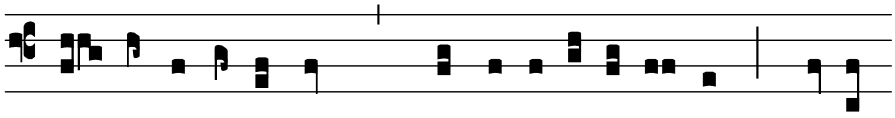

O Virgo vírgi-num, * quómodo fi- et is-tud : qui- a

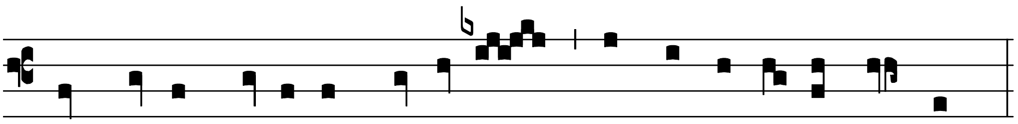

nec primam sími-lem vi-sa es, nec ha-bé-re sequén-tem.

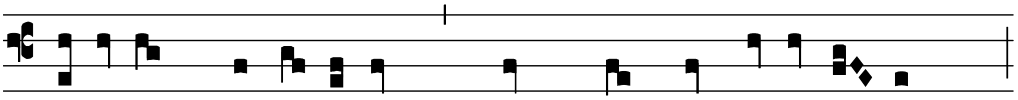

Fí-li- e Hie-rú-sa-lem, quid me admi-rámi- ni ?

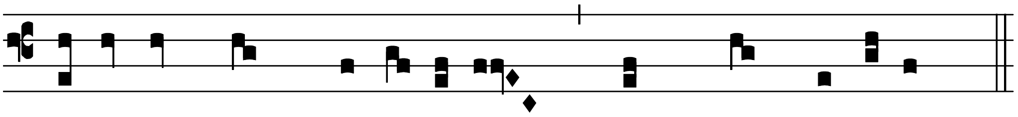

di-ví-num est mysté- ri- um hoc quod cérni-tis.

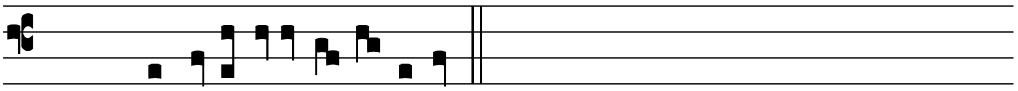

Ps. Magníficat. 48*.

[In festo sancti Thome apostoli.]

AS:42; 1519:46v; 1531:25r.[75]

4083. 9. Ant. II.ii.

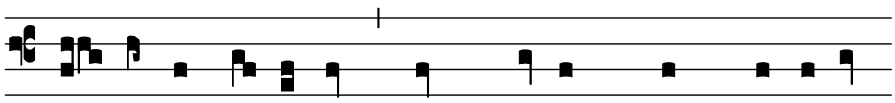

O Thoma Dí-dime, * per Christum quem me-ru- ís-

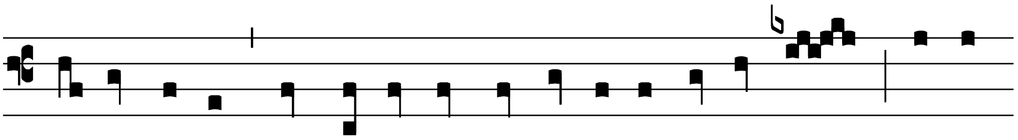

ti tánge-re, te pré-ci-bus ro-gámus al-ti-só-nis : succú-

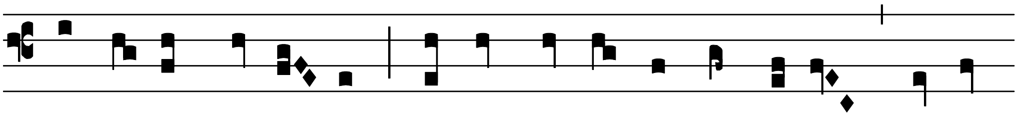

re no-bis mí-se- ris : ne damnémur cum ímpi- is in ad-

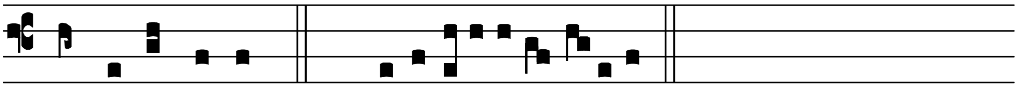

véntu jú-di-cis. *Ps.* Magníficat. 48*.

Hec sola ant. O Thoma Dídime. *dicitur ad utrasque vesperas de sancto Thoma apostolo super Ps.* Magníficat.[76]

Memoria de adventu in die sancti Thome apostoli.[77]

Ad matutinas.

1519:47r; 1531:25r.[78]

Ant. VIII.i.

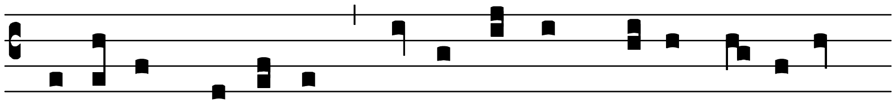

N O-lí-te * timé-re quinta e-nim di- e vé-ni- et 3898.

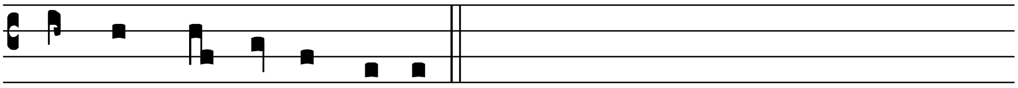

ad vos Dó-mi-nus noster.

[℣. Vox clamántis. 69.
Oratio dominicalis. 227.][79]

Quando autem festum sancti Thome apostoli differtur in secundam feriam : tunc eo anno hec ant. Nolíte tímere. *omnino pretermittatur et antiphona ferialis scilicet* Dicit Dóminus. 250. *ad memoriam de adventu dicatur.*

[Ita tamen quod si festum sancti Thome apostoli in vi. feria vel in sabbato quattuor temporum evenerit : tunc dicitur ad memoriam de adventu predicta antiphona cum versiculo, sed cum et oratione de jejunio.][80]

Notes, pages 225-263.

1 SB:cxxx.
2 SB:cxxx.
3 SB:cxxx.
4 SB:cxxx.
5 SB:cxxxi.
6 SB:cxxxi.
7 SB:cxxxi.
8 SB:cxxxi.
9 SB:cxxxi.
10 SB:cxxxi.
11 SB:cxxxi.
12 SB:cxxxi.
13 1519:40v. *Vulgate.*
14 'omnis qui'. 1519:40v.
15 'nostra peccáta' 1519:40v.
16 1519:41r. SB:c. has 'per ordinem'.
17 1531:21r. has 'gentes et annunciate'; 1531:21r. has 'ómnibus' rather than 'ínsulis'.
18 In AS:37. 'propugnatórem' is set D.D.D.DEFEDEDEFEDE.ED; 'terram' is set BCDCBC.CB. In 1519:41v. 'jurávi' is set DE.DB.BDCBCBAGAG.
19 'eum. ' *Vulgate.*
20 'Mádiam'. 1531:21v.
21 In 1519:41v. 'est' is set CDEDEFGDDC. In AS:37. 'expectácio' is set F.GA.AG.GE.GFED.
22 *Sermo de Symbolo, in Append. Op. Tom.* VIII. Capp. XI. XII. col. 1558, 1559 *ed. post. Benedict. Paris.* 18▯7. [SB:cxxxv.] Pseudo-Augustine, 5th-6th c. 'Sermo contra Judaeos paganos et Arianos. ' See also Matthew Reeve, 'Art, Prophecy, and Drama in the Choir of Salisbury Cathedral. ' *Religion and the Arts*, X-2 (2006) : 161-190.
23 'quod'. SB:cxxxvi.
24 testimónium de. [SB:cxxxvi.]
25 “'quem eum'. SB:cxxxvii.
26 [álii Johánnem Baptístam,] [SB:cxxxvii.]
27 'agnóvit'. SB:cxxxvii.
28 1531:22r. has 'calciaménti sólvere'. In 1519:42r. 'venit' is set AG.B≅AB∃GGF; 'calciaménti ejus' is set thus:

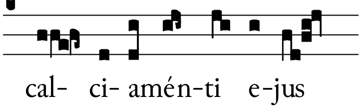

In 1519:42r. 'testimónium' is set A.C.C.BDCC.CB. In AS:37. 'perhíbuit Johánnes' is set thus:

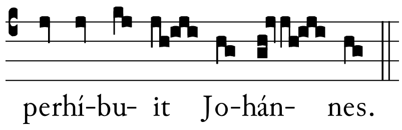

[29] 1531:22r. has 'Ecce jam venit', 'factum de vírgine' and 'charitátem qua diléxit.' In 1519:42r. 'véniet' has no flat; 'Deus Fílium suum in terris' has B≅; 'lege' has no flat. 1519:42r. has 'factum de vírgine'. In AS:38 'misit' is set A.G.

[30] S. Augustin. ut supra §§ xiii., xiv., xv., xvi. col. 1560–1563. [SB:cxxxix.]

[31] [infántem] [SB:cxxxix.]

[32] sed ille [SB:cxl.]

[33] [de] [SB:cxl.]

[34] [ego] [SB:cxl.]

[35] ad hoc [SB:cxl.]

[36] volunt [SB:cxl.]

[37] [vidísti] [SB:cxlii.]

[38] sed enim [SB:cxliii.]

[39] sontes eternáque [SB:cxliii.]

[40] Sed tuba tunc [SB:cxliii.]

[41] Recídet [SB:cxliii.]

[42] AS:38. has 'in terram'. In AS:38. the final 'in' is set FF. 1519:42v. and 1531:23r. indicate the repetition after 'Glória Patri' is 'In salvatiónem'. AS:38. indicates the repetition back to 'Ambulábunt'.

[43] 1519:42v. has 'suscípiant'. In 1519:42v. 'montes enim' is set CCA.BA ACBG.AG; 'erit' is set CC.DCBCBAGAG; 'Hierúsalem' is set BC.A.G.FEDFGAAG.

[44] 1519:43r. has no flat on 'habet'; 'a mari usque ad mare' is set as the conclusion of a half-verse thus:

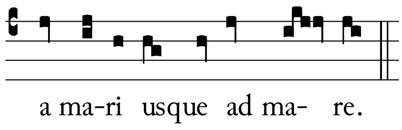

[45] 'ista'. SB:cxlv.

[46] In 1519:43r. 'véniat' is set F.DEDC.C.

[47] Cf. Dominica Quarta, ℟. I. 228. In 1519:43v. 'Dómini' is set GFEDEFED.CDFEDE.ED.

[48] In 1519:44r. the final 'Allelúya' is set G.FE.D.D.

[49] In 1519:44r. 'clamántis' is set F.D.C. In AS:39. 'dilígite viam' is set F.GA.A.AG AB≅A.G.

[50] 1519: omits 'et córpora'.

[51] In AS:40. the final note of the psalm-tone is E. In 1519:44v 'Dóminus' is set D.D.FDFGAAG.

[52] US-II:26.

[53] In 1519:44v. 'fortitúdinem' is set F.E.C.C.C. 1531:23r. has 'bráchii'.

[54] 1519:44v.

[55] 1519:44v.
[56] US-II:26.
[57] '*sed post missam de apostolo dicitur missa de jejunio utraque ad principale altare*'. US-II:26. '*Sed post missam de apostolo que dicitur post tercium, missa solennis dicitur de jejunio post horam sextam.*' 1519:44v
[58] In AS:40. 'et non tardábit' is set G GA G.F.F.
[59] 1531:24v. ends 'dicit Dóminus Deus noster'; 1519:45r ends 'dicit Deus noster'. In 1519: 45r. the second 'consolámini' is set D.C.D.F.F.
[60] 1531:24v. has 'sicut fur véniet in nocte : ita et vos'. In AS:41. the final 'véniet' is set D.D.D.
[61] '*scilicet* O. Sapiéntia.' 1519:45r.
[62] 1519:45r.
[63] '*tunc dicitur responsorium de historia dominicali scilicet* Non auferétur. *[Si forte in sabbato inchoetur tunc dicitur ℟.* Qui ventúrus.*]* ' US-II:26.
[64] 1519:45r.
[65] 1519:45r. has 'Et deincieps vero dicitur ℟. *Festína.* quotidie ad vesperas usque ad vigiliam nativitatis Domini, quando de temporali agitur : nisi in sabbato quarto dominice.'
[66] In AS:41. 'tardáveris' is set thus:

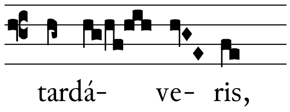

[67] In 1531:25r. the antiphon *O sapiéntia.* appears here. For convenience it has been placed below with the other O antiphons.
[68] 1519:45v.
[69] 1519:45v.
[70] US-II:27.
[71] SB:clv omits 'ei'. In AS:41 'legem dedísti' is set F.G ED.F.D; 'rediméndum' is set FE.D.E.CD.
[72] In AS:42. 'claudis et' is set A.G F. In 1519:46r. 'apérit' is set F.DEDC.C; 'cárceris' is set Fe.DEDC.C.
[73] 1531:25r. has 'sedéntem'.
[74] In AS:42. 'Fílie' is set CF.F.F.
[75] AS:42. provides only the incipit: 'O Thoma Dídime'.
[76] '*Istud ultimum* O. *dicitur in festo sancti Thome apostoli ad utrasque vesperas super psalmum* Magníficat.' 1519:47r.
[77] 'In die sancti Thome apostoli in quacunque die contigerit extra dominicam, ad matutinas fiat memoria de adventu cum hac antiphona.' 1519:47r.
[78] 1531:25r. has 'Dóminus Deus noster'. 1519:47r has 'Dóminus vester', and includes the Psalm-tone ending.
[79] 1519:47r.

[80] 1519:47r.